

MUNICIPIO DE ITAGÜÍ
ESTADO DE SITUACION FINANCIERA
ENTE CENTRAL MUNICIPAL
AL 30 DE ABRIL DE 2018
(Cifras en Miles de Pesos)
(Presentación por Cuentas)

Itagüí
Sigue Avanzando

	Notas	30-abr.-2018		Notas	30-abr.-2018
1			2		
ACTIVO			PASIVO		
ACTIVO CORRIENTE		<u>487.752.909</u>	PASIVO CORRIENTE		<u>58.850.492</u>
1.1 EFECTIVO Y EQUIVALENTES AL EFECTIVO		53.640.888	2.3 PRESTAMOS POR PAGAR		10.909.091
1.1.05 CAJA	(1)	50.500	2.3.13 FINANCIAMIENTO INTERNO DE CORTO PLAZO	(7)	10.909.091
1.1.10 DEPOSITOS EN INSTITUCIONES FINANCIERAS	(2)	6.298.595	2.4 CUENTAS POR PAGAR		29.446.821
1.1.32 EFECTIVO DE USO RESTRINGIDO		<u>47.291.793</u>	2.4.01 ADQUISICION DE BIENES Y SERVICIOS NACIONALES	(8)	7.986.611
1.3 CUENTAS POR COBRAR	(3)	426.383.523	2.4.03 TRANSFERENCIAS POR PAGAR		1.743.127
1.3.05 IMPUESTOS, RETENCIONES EN LA FUENTE Y ANTICIPOS DE IMPUESTOS		78.421.944	2.4.07 RECURSOS A FAVOR DE TERCEROS		3.403.490
1.3.11 CONTRIBUCIONES, TASAS E INGRESOS NO TRIBUTARIOS		341.509.472	2.4.24 DESCUENTOS DE NOMINA		2.581.182
1.3.37 TRANSFERENCIAS POR COBRAR		3.586.948	2.4.30 SUBSIDIOS ASIGNADOS		61.514
1.3.84 OTRAS CUENTAS POR COBRAR		<u>2.865.159</u>	2.4.36 RETENCION EN LA FUENTE E IMPUESTO DE TIMBRE		3.886.855
1.4 PRESTAMOS POR COBRAR		2.651.218	2.4.40 IMPUESTOS, CONTRIBUCIONES Y TASAS		378
1.4.15 PRESTAMOS CONCEDIDOS		<u>2.651.218</u>	2.4.45 IMPUESTO AL VALOR AGREGADO - IVA		11.311
1.9 OTROS ACTIVOS		5.077.280	2.4.80 ADMINISTRACION Y PRESTACION DE SERVICIOS DE SALUD		62.507
1.9.05 BIENES Y SERVICIOS PAGADOS POR ANTICIPADO		4.267.584	2.4.90 OTRAS CUENTAS POR PAGAR		<u>9.709.846</u>
1.9.06 AVANCES Y ANTICIPOS ENTREGADOS		763.037	2.5 BENEFICIOS A LOS EMPLEADOS		17.019.928
1.9.07 ANTICIPOS, RETENCIONES Y SALDOS A FAVOR POR IMPUESTOS Y CONTRIBUCION		6.659	2.5.11 BENEFICIOS A LOS EMPLEADOS A CORTO PLAZO	(9)	17.019.928
1.9.09 DEPOSITOS ENTREGADOS EN GARANTIA		<u>40.000</u>	2.9 OTROS PASIVOS		1.474.652
ACTIVO NO CORRIENTE		<u>1.533.126.013</u>	2.9.03 DEPOSITOS RECIBIDOS EN GARANTIA		13.687
1.2 INVERSIONES E INSTRUMENTOS DERIVADOS		1.137.837	2.9.10 INGRESOS RECIBIDOS POR ANTICIPADO		<u>1.460.965</u>
1.2.24 INVERSIONES DE ADMINISTRACION DE LIQUIDEZ AL COSTO		145.584	PASIVO NO CORRIENTE		<u>283.951.971</u>
1.2.30 INVERSIONES EN ASOCIADAS CONTABILIZADAS POR EL METODO DE PARTICIPACION		1.065.959	2.3 PRESTAMOS POR PAGAR		130.654.923
1.2.80 DETERIORO ACUMULADO DE INVERSIONES (CR)		<u>-73.706</u>	2.3.14 FINANCIAMIENTO INTERNO DE LARGO PLAZO	(7)	130.654.923
1.6 PROPIEDADES, PLANTA Y EQUIPO		540.207.822	2.5 BENEFICIOS A LOS EMPLEADOS		118.687.573
1.6.05 TERRENOS	(4)	414.542.536	2.5.14 BENEFICIOS POSEMPLEO - PENSIONES	(9)	118.687.573
1.6.15 CONSTRUCCIONES EN CURSO		3.448.896	2.7 PROVISIONES		17.915.620
1.6.35 BIENES MUEBLES EN BODEGA		412.889	2.7.01 LITIGIOS Y DEMANDAS		17.915.620
1.6.40 EDIFICACIONES		165.724.694	2.9 OTROS PASIVOS		16.693.855
1.6.45 PLANTAS, DUCTOS Y TUNELES		3.369.218	2.9.02 RECURSOS RECIBIDOS EN ADMINISTRACION		16.693.855
1.6.55 MAQUINARIA Y EQUIPO		1.376.521	TOTAL PASIVO		<u>342.802.463</u>
1.6.60 EQUIPO MEDICO Y CIENTIFICO		133.921	3 PATRIMONIO		
1.6.65 MUEBLES, ENSERES Y EQUIPO DE OFICINA		2.758.163			
1.6.70 EQUIPOS DE COMUNICACION Y COMPUTACION		2.179.476			
1.6.75 EQUIPOS DE TRANSPORTE, TRACCION Y ELEVACION		8.041.333			
1.6.81 BIENES DE ARTE Y CULTURA		22.189			
1.6.85 DEPRECIACION ACUMULADA DE PROPIEDADES, PLANTA Y EQUIPO (CR)		<u>-61.802.014</u>			
1.7 BIENES DE USO PUBLICO E HISTORICOS Y CULTURALES		850.520.394			
1.7.05 BIENES DE USO PUBLICO EN CONSTRUCCION	(5)	157.507.639			

MUNICIPIO DE ITAGÜÍ
 ESTADO DE SITUACION FINANCIERA
 ENTE CENTRAL MUNICIPAL
 AL 30 DE ABRIL DE 2018
 (Cifras en Miles de Pesos)
 (Presentación por Cuentas)

Itagüí
 Sigue Avanzando

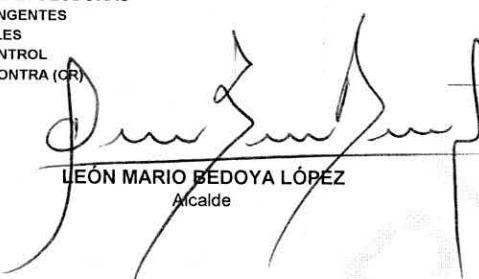
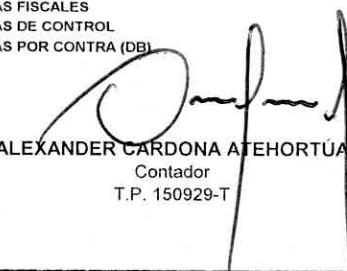
	Notas	30-abr.-2018		Notas	30-abr.-2018
1.7.10 BIENES DE USO PUBLICO EN SERVICIO		705.204.097	3.1 PATRIMONIO DE LAS ENTIDADES DE GOBIERNO		1.678.076.459
1.7.85 DEPRECIACION ACUMULADA DE BIENES DE USO PUBLICO (CR)		<u>-12.191.342</u>	3.1.05 CAPITAL FISCAL		1.671.679.613
1.9 OTROS ACTIVOS		141.259.960	3.1.10 RESULTADO DEL EJERCICIO		35.983.294
1.9.04 PLAN DE ACTIVOS PARA BENEFICIOS POSEMPLEO	(6)	97.211.696	3.1.45 IMPACTOS POR LA TRANSICION AL NUEVO MARCO DE REGULACION		<u>-29.586.448</u>
1.9.08 RECURSOS ENTREGADOS EN ADMINISTRACION		18.782.014			
1.9.26 DERECHOS EN FIDEICOMISO		6.161.141	TOTAL PATRIMONIO		<u>1.678.076.459</u>
1.9.51 PROPIEDADES DE INVERSION		11.112.205			
1.9.70 ACTIVOS INTANGIBLES		8.180.632	TOTAL PASIVO + PATRIMONIO		<u>2.020.878.922</u>
1.9.75 AMORTIZACION ACUMULADA DE ACTIVOS INTANGIBLES (CR)		<u>-187.728</u>			
TOTAL ACTIVO		<u>2.020.878.922</u>			
		0			
8 CUENTAS DE ORDEN DEUDORAS		0	9 CUENTAS DE ORDEN ACREEDORAS		0
8.1 DERECHOS CONTINGENTES		970.230	9.1 RESPONSABILIDADES CONTINGENTES		6.398.700
8.2 DEUDORAS FISCALES		0	9.2 ACREEDORAS FISCALES		0
8.3 DEUDORAS DE CONTROL		15.920.446	9.3 ACREEDORAS DE CONTROL		39.882.297
8.9 DEUDORAS POR CONTRA (CR)		<u>-16.890.676</u>	9.9 ACREEDORAS POR CONTRA (DBI)		<u>-46.280.997</u>
Ver certificación adjunta					
					
LEÓN MARIO BEDOYA LÓPEZ Alcalde			ALEXANDER CARDONA ATEHORTÚA Contador T.P. 150929-T		

MUNICIPIO DE ITAGÜÍ
ESTADO DE RESULTADOS
ENTE CENTRAL MUNICIPAL
AL 30 DE ABRIL DE 2018
(Cifras en Miles de Pesos)
(Presentación por Cuentas)

Itagüí
 Sigue Avanzando

	Nota	30-abr.-2018
INGRESOS OPERACIONALES		<u><u>185.499.627</u></u>
4.1 INGRESOS FISCALES	(10)	137.807.004
4.1.05 IMPUESTOS		117.156.988
4.1.10 CONTRIBUCIONES, TASAS E INGRESOS NO TRIBUTARIOS		25.853.204
4.1.95 DEVOLUCIONES Y DESCUENTOS (DB)		<u>-5.203.188</u>
4.3 VENTA DE SERVICIOS		1.008
4.3.90 OTROS SERVICIOS		<u>1.008</u>
4.4 TRANSFERENCIAS Y SUBVENCIONES	(11)	47.691.615
4.4.08 SISTEMA GENERAL DE PARTICIPACIONES		33.109.805
4.4.13 SISTEMA GENERAL DE REGALIAS		52.195
4.4.21 SISTEMA GENERAL DE SEGURIDAD SOCIAL EN SALUD		7.760.964
4.4.28 OTRAS TRANSFERENCIAS		<u>6.768.651</u>
GASTOS OPERACIONALES		<u><u>147.806.387</u></u>
5.1 DE ADMINISTRACION Y OPERACION	(12)	29.015.557
5.1.01 SUELDOS Y SALARIOS		10.359.896
5.1.02 CONTRIBUCIONES IMPUTADAS		162.241
5.1.03 CONTRIBUCIONES EFECTIVAS		2.849.938
5.1.04 APORTES SOBRE LA NOMINA		553.417
5.1.07 PRESTACIONES SOCIALES		3.117.921
5.1.08 GASTOS DE PERSONAL DIVERSOS		1.054.494
5.1.11 GENERALES		10.915.647
5.1.20 IMPUESTOS, CONTRIBUCIONES Y TASAS		<u>2.003</u>
5.3 DETERIORO, DEPRECIACIONES, AMORTIZACIONES Y PROVISIONES		61.155.655
5.3.46 DETERIORO DE INVERSIONES		3.632
5.3.60 DEPRECIACION DE PROPIEDADES, PLANTA Y EQUIPO		<u>61.152.023</u>
5.4 TRANSFERENCIAS Y SUBVENCIONES		4.865.708
5.4.23 OTRAS TRANSFERENCIAS		<u>4.865.708</u>
5.5 GASTO PUBLICO SOCIAL	(13)	49.478.163
5.5.01 EDUCACION		24.458.754
5.5.02 SALUD		14.533.924
5.5.04 VIVIENDA		683.875
5.5.05 RECREACION Y DEPORTE		3.146.000
5.5.06 CULTURA		95.109
5.5.07 DESARROLLO COMUNITARIO Y BIENESTAR SOCIAL		4.478.916
5.5.08 MEDIO AMBIENTE		22.677
5.5.50 SUBSIDIOS ASIGNADOS		<u>2.058.908</u>
5.8 OTROS GASTOS		3.291.304
5.8.04 FINANCIEROS		<u>3.291.304</u>
EXCEDENTE (DÉFICIT) OPERACIONAL		<u><u>37.693.240</u></u>

MUNICIPIO DE ITAGÜÍ
ESTADO DE RESULTADOS
ENTE CENTRAL MUNICIPAL
AL 30 DE ABRIL DE 2018
(Cifras en Miles de Pesos)
(Presentación por Cuentas)

Itagüí
Sigue Avanzando

	Nota	30-abr.-2018
INGRESOS NO OPERACIONALES		5.487.573
4.8.02 FINANCIEROS		705.346
4.8.08 INGRESOS DIVERSOS		4.782.227
GASTOS NO OPERACIONALES		7.197.519
5.8.90 GASTOS DIVERSOS		134.909
5.8.93 DEVOLUCIONES Y DESCUENTOS INGRESOS FISCALES		7.062.610
EXCEDENTE (DÉFICIT) NO OPERACIONAL		-1.709.946
EXCEDENTE O (DÉFICIT) DEL EJERCICIO		35.983.294

Ver certificación adjunta.

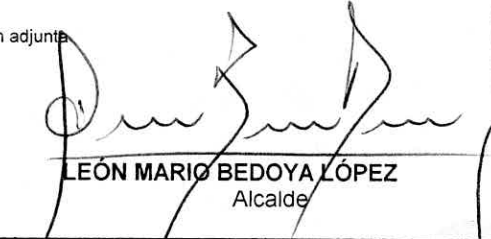
LEÓN MARIO BEDOYA LÓPEZ
Alcalde

ALEXANDER CARDONA ATEHORTÚA
Contador
T.P. 150929-T

CERTIFICACIÓN DE LOS ESTADOS FINANCIEROS

LOS SUSCRITOS REPRESENTANTE LEGAL Y CONTADOR DE LA ALCALDÍA DE ITAGÜÍ - ANTIOQUIA

CERTIFICAN

Que los saldos de los estados contables de la Alcaldía de Itagüí al 30 de abril de 2018 fueron tomados fielmente de los libros de contabilidad, la contabilidad se elaboró conforme a la normativa señalada en el Régimen de Contabilidad Pública, y la información revelada refleja en forma fidedigna la situación financiera de la Alcaldía de Itagüí. Además, se han verificado las afirmaciones contenidas en los estados financieros, principalmente las siguientes:

a) Que los hechos, transacciones y operaciones han sido reconocidos y realizados por la entidad durante el período comprendido entre el 01 y el 30 de abril de 2018.

b) Que los hechos, transacciones y operaciones realizadas se revelan conforme a lo establecido en el Régimen de Contabilidad Pública.

c) Que el valor total de activos, pasivos, patrimonio, ingresos, gastos y cuentas de orden ha sido revelado en los estados financieros hasta la fecha de corte referida por la Alcaldía de Itagüí, es decir, 30 de abril de 2018.

d) Que los activos son recursos controlados por la entidad que resultan de un evento pasado y de los cuales se espera obtener un potencial de servicio o generar beneficios económicos futuros.

e) Que los pasivos representan hechos pasados que implican un flujo de salida de recursos, en desarrollo de las funciones de cometido estatal de la Alcaldía en la mencionada fecha de corte.

Se expide la presente certificación en cumplimiento de lo establecido por la Contaduría General de la Nación en el Marco Normativo Contable aplicable a entidades de gobierno.

Cordialmente,

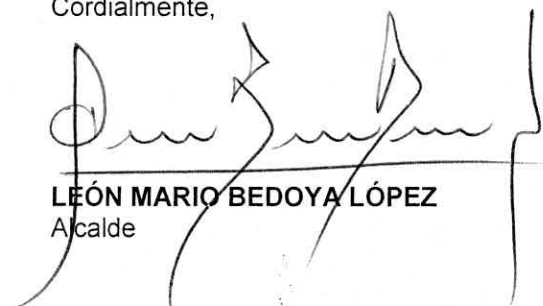

LEÓN MARIO BEDOYA LÓPEZ
Alcalde

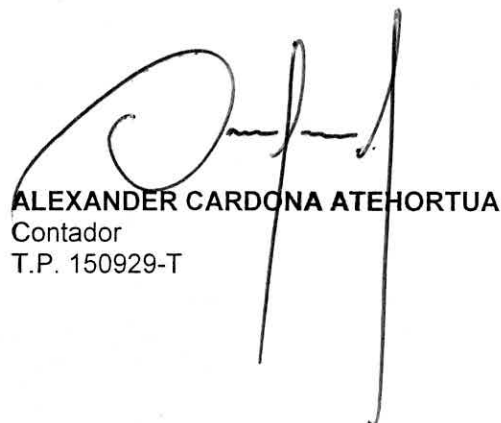

ALEXANDER CARDONA ATEHORTUA
Contador
T.P. 150929-T

NIT. 890.980.093 - 8
PBX: 373 76 76 • Cra. 51 No. 51 - 55
Centro Administrativo • Municipal de Itagüí (CAMI)
Código postal: 055412 • Itagüí - Colombia

Síguenos en:     www.itagui.gov.co



MUNICIPIO DE ITAGÜÍ
NOTAS A LOS INFORMES FINANCIEROS
Y CONTABLES MENSUALES
CON CORTE AL 30 DE ABRIL DE 2018
(CIFRAS EN MILES DE PESOS)

PRESENTACIÓN

De acuerdo con los principios, normas y procedimientos contables establecidos por la Contaduría General de la Nación, se han elaborado los estados financieros al 30 de abril del año 2018, los cuales corresponden al Estado de Situación Financiera y al Estado de Resultados.

Los Estados Financieros son presentados en la moneda de curso legal en el país (pesos) y con cifras expresadas en miles de pesos (M\$).

Las notas explicativas que se detallan acerca de las situaciones específicas referidas a determinados movimientos o transacciones informadas en los estados financieros se expresan con cifras en miles de pesos (M\$) y son el resultado del análisis de las situaciones particulares que por su materialidad deben revelarse con información adicional cualitativa y cuantitativa.

La preparación de las notas a los informes financieros y contables se realiza en el marco de lo contemplado en el Régimen de Contabilidad Pública expedido por la Contaduría General de la Nación mediante la Resolución 533 de 2015 y sus modificaciones, además de los instructivos y demás regulaciones emanadas del regulador contable.

A. NOTAS GENERALES

Las notas generales permiten conocer situaciones que caracterizan particularmente al **Municipio de Itagüí** y las realidades de su proceso contable, así:

1. ESTRUCTURA ORGÁNICA

La estructura orgánica fue modificada y ajustada mediante el Decreto 672 del 17 de agosto de 2017, así:

NIT. 890.980.093 - 8
PBX: 373 76 76 • Cra. 51 No. 51 - 55
Centro Administrativo • Municipal de Itagüí (CAMI)
Código postal: 055412 • Itagüí - Colombia

Síguenos en:     www.itagui.gov.co



1. Despacho del Alcalde

- a. Oficina Asesora de Comunicaciones
- b. Oficina de Control Interno de Gestión
- c. Dirección Administrativa de las Tecnologías y Sistemas de la Información y las Comunicaciones –TIC

2. Departamento Administrativo de Planeación

- a. Subdirección de Proyectos y Gestión de Recursos
- b. Subdirección de Ordenamiento Territorial
- c. Subdirección de Información y Caracterización

3. Secretaría de Hacienda

- a. Subsecretaría de Gestión de Rentas
- b. Subsecretaría de Presupuesto
- c. Oficina de Tesorería
- d. Oficina de Contabilidad
- e. Oficina de Fiscalización, Control y Cobro Persuasivo
- f. Oficina de Cobro Coactivo

4. Secretaría de Gobierno

- a. Subsecretaría de Derechos Humanos y Convivencia Ciudadana
- b. Subsecretaría de Gestión del Riesgo de Desastres y Emergencias
- c. Dirección Administrativa Autoridad Especial de Policía, Cuidado e Integridad del Espacio Público y General
- d. Dirección Administrativa Autoridad Especial de Policía, Integridad Urbanística Dirección para el Postconflicto y la Reconciliación
- e. Corregiduría

5. Secretaría de Educación y Cultura

- a. Subsecretaría de Cobertura Educativa
- b. Subsecretaría de Calidad Educativa

NIT. 890.980.093 - 8
PBX: 373 76 76 • Cra. 51 No. 51 - 55
Centro Administrativo • Municipal de Itagüí (CAMI)
Código postal: 055412 • Itagüí - Colombia

Síguenos en:     www.itagui.gov.co



- c. Subsecretaría de Administración de Recursos Educativos
 - d. Subsecretaría de Cultura
 - e. Oficina para el Desarrollo Humano y la Educación Superior
 - f. Oficina de Educación Inicial
6. Secretaría de Salud y Protección Social
- a. Subsecretaría de Aseguramiento y Control de la Salud
 - b. Subsecretaría de Salud Pública
7. Secretaría de Vivienda y Hábitat
- a. Subsecretaría de Gestión de Vivienda
8. Secretaría de Infraestructura
- a. Subsecretaría de Gestión Operativa
 - b. Oficina de Servicios Públicos Domiciliarios
 - c. Oficina de Proyectos e Interventoría
9. Secretaría de Movilidad
- a. Subsecretaría de Control tránsito
10. Secretaría de participación e inclusión social
- a. Subsecretaría de Atención Social
 - b. Subsecretaría de Participación y Gestión Comunitaria
 - c. Subsecretaría de Juventud
 - d. Subsecretaría de Equidad de Género
11. Secretaría del Medio Ambiente
- a. Subsecretaría del Medio Ambiente y Promoción de la Cultura Ambiental
12. Secretaría de Deportes y Recreación
- a. Subsecretaría de Fomento y Desarrollo Deportivo

NIT. 890.980.093 - 8
PBX: 373 76 76 • Cra. 51 No. 51 - 55
Centro Administrativo • Municipal de Itagüí (CAMI)
Código postal: 055412 • Itagüí - Colombia

Síguenos en:     www.itagui.gov.co



b. Subsecretaría de Administración Deportiva

13. Secretaría General

a. Oficina de Atención al Ciudadano y Gestión Documental

14. Secretaría de Servicios Administrativos

a. Subsecretaría de Bienes y Servicios
b. Oficina de Talento Humano

15. Órganos de Coordinación y Asesoría

- a. Consejo de Gobierno
- b. Consejo de Seguridad
- c. Consejo Municipal de Política Fiscal "COMFIS"
- d. Consejo Municipal de Juventud
- e. Consejo Municipal de Planeación
- f. Comité Técnico del Sistema de Identificación de Beneficiarios –SISBEN
- g. Comité Técnico de Control Interno
- h. Junta Municipal de Educación
- i. Consejo Municipal de Política Social "COMPOS"

La siguiente gráfica ilustra la estructura administrativa de la Alcaldía de Itagüí:

NIT. 890.980.093 - 8
PBX: 373 76 76 • Cra. 51 No. 51 - 55
Centro Administrativo • Municipal de Itagüí (CAMI)
Código postal: 055412 • Itagüí - Colombia

Síguenos en:     www.itagui.gov.co



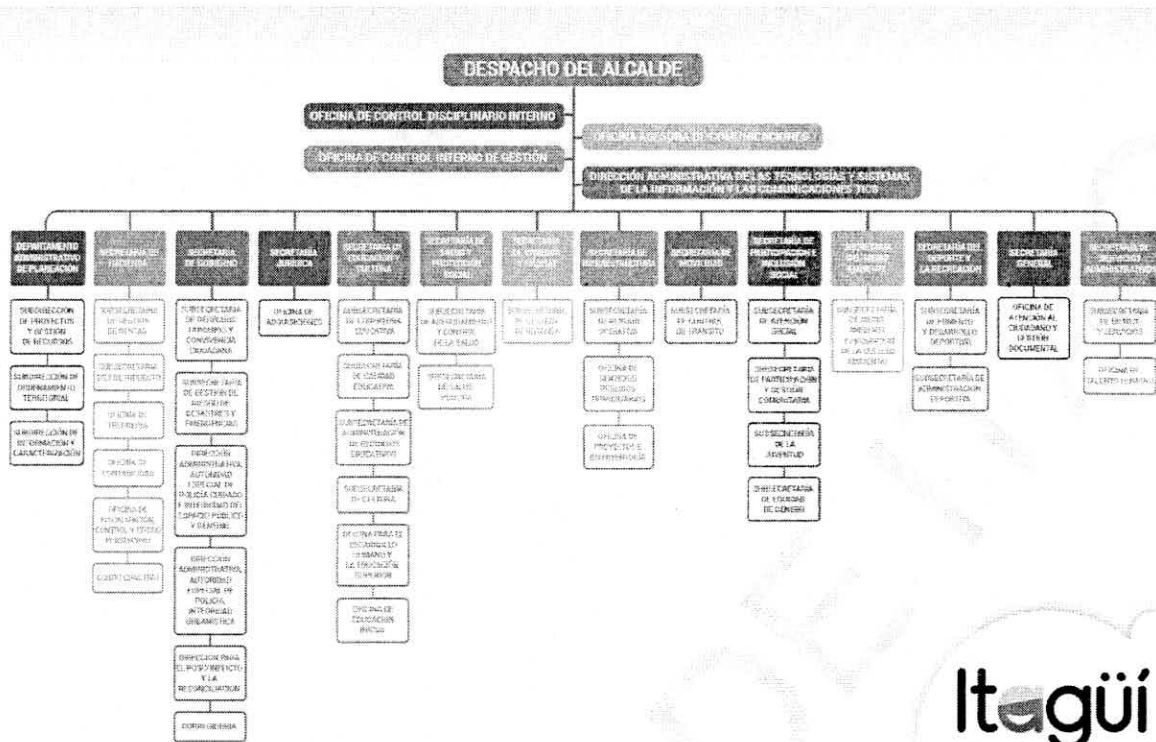

Síguenos en: www.itagui.gov.co

De conformidad con el acuerdo No. 004 del 24 de mayo de 2016 por medio del cual se adopta el plan de desarrollo del Municipio de Itagüí para el período 2016-2019 denominado “ITAGÜÍ AVANZA CON EQUIDAD PARA TODOS”, se define:

Misión: “Impulsar el desarrollo armónico de su territorio enmarcado en las demandas del progreso; garantizar la provisión de bienes y servicios de consumo colectivo esenciales para una vida digna; posibilitar el desarrollo de sus habitantes a escala humana, social y cultural; y promover espacios de participación, solidaridad, honestidad, transparencia y respeto por las diferencias, en el ámbito de los principios, derechos y deberes ciudadanos”.

Visión: “En el año 2025 Itagüí será un municipio territorial y socialmente equilibrado, con un avance significativo en el cierre de sus brechas y menos contradicciones en su desarrollo. Un municipio industrial, comercial y de servicios; competitivo y productivo; social y culturalmente responsable, equitativo, seguro y pacífico; educado, saludable, incluyente y que reconoce sus grupos poblaciones, con énfasis en la garantía de derechos de la infancia, adolescencia y juventud. Con gobernanza y articulado en lo urbano – rural; integrado y con desarrollo regional sustentable; fortalecido institucionalmente para un buen gobierno y servicios con calidad. Itagüí, la ciudad de la alegría, que avanza con equidad para todos.”

NIT. 890.980.093 - 8
PBX: 373 76 76 • Cra. 51 No. 51 - 55
Centro Administrativo • Municipal de Itagüí (CAMI)
Código postal: 055412 • Itagüí - Colombia

Síguenos en: www.itagui.gov.co



2. PRINCIPIOS GENERALES.

El Plan de Desarrollo Municipal 2016 – 2019 “Itagüí avanza con equidad para todos”, acoge los principios generales que rigen las actuaciones de las autoridades nacionales, regionales y territoriales, en materia de planeación, establecidos en la Ley 152 de 1994, en los siguientes términos:

- a) **Autonomía.** La Nación y las entidades territoriales ejercerán libremente sus funciones en materia de planificación con estricta sujeción a las atribuciones que a cada una de ellas se les haya específicamente asignado en la Constitución y la ley, así como a las disposiciones y principios contenidos en la presente Ley Orgánica;
- b) **Ordenación de competencias.** En el contenido de los planes de desarrollo se tendrán en cuenta, para efectos del ejercicio de las respectivas competencias, la observancia de los criterios de concurrencia, complementariedad y subsidiariedad;
- c) **Coordinación.** Las autoridades de planeación del orden nacional, regional y las entidades territoriales, deberán garantizar que exista la debida armonía y coherencia entre las actividades que realicen a su interior y en relación con las demás instancias territoriales, para efectos de la formulación, ejecución y evaluación de sus planes de desarrollo;
- d) **Consistencia.** Modificado por el artículo 9, de la Ley 1473 de 2011, así: Con el fin de asegurar la estabilidad macroeconómica y financiera, los planes de gasto derivados de los planes de desarrollo deberán ser consistentes con las proyecciones de ingresos y de financiación, de acuerdo con las restricciones del programa financiero del sector público y de la programación financiera para toda la economía que sea congruente con dicha estabilidad. Se deberá garantizar su consistencia con la regla fiscal contenida en el Marco Fiscal de Mediano Plazo.
- e) **Prioridad del gasto público social.** Para asegurar la consolidación progresiva del bienestar general y el mejoramiento de la calidad de vida de la población, en la elaboración, aprobación y ejecución de los planes de desarrollo de la Nación y de las entidades territoriales se deberá tener como criterio especial en la distribución territorial del gasto público el número de personas con necesidades básicas insatisfechas, la población y la eficiencia fiscal y administrativa, y que el gasto público social tenga prioridad sobre cualquier otra asignación.
- f) **Continuidad.** Con el fin de asegurar la real ejecución de los planes, programas y proyectos que se incluyan en los planes de desarrollo nacionales y de las entidades territoriales, las respectivas autoridades de planeación propenderán porque aquellos tengan cabal culminación.
- g) **Participación.** Durante el proceso de discusión de los planes de desarrollo, las autoridades de planeación velarán porque se hagan efectivos los procedimientos de participación ciudadana previstos en la presente Ley.
- h) **Sustentabilidad ambiental.** Para posibilitar un desarrollo socio-económico en armonía con el medio natural, los planes de desarrollo deberán considerar en sus estrategias, programas y proyectos, criterios

NIT. 890.980.093 - 8
PBX: 373 76 76 • Cra. 51 No. 51 - 55
Centro Administrativo • Municipal de Itagüí (CAMI)
Código postal: 055412 • Itagüí - Colombia

Síguenos en:     www.itagui.gov.co



que les permitan estimar los costos y beneficios ambientales para definir las acciones que garanticen a las actuales y futuras generaciones una adecuada oferta ambiental.

i) **Desarrollo armónico de las regiones.** Los planes de desarrollo propenderán por la distribución equitativa de las oportunidades y beneficios como factores básicos de desarrollo de las regiones.

j) **Proceso de planeación.** El plan de desarrollo establecerá los elementos básicos que comprendan la planificación como una actividad continua, teniendo en cuenta la formulación, aprobación, ejecución, seguimiento y evaluación.

k) **Eficiencia.** Para el desarrollo de los lineamientos del plan y en cumplimiento de los planes de acción se deberá optimizar el uso de los recursos financieros, humanos y técnicos necesarios, teniendo en cuenta que la relación entre los beneficios y costos que genere sea positiva.

l) **Viabilidad.** Las estrategias programas y proyectos del plan de desarrollo deben ser factibles de realizar, según, las metas propuestas y el tiempo disponible para alcanzarlas, teniendo en cuenta la capacidad de administración, ejecución y los recursos financieros a los que es posible acceder;

m) **Coherencia.** Los programas y proyectos del plan de desarrollo deben tener una relación efectiva con las estrategias y objetivos establecidos en éste.

n) **Conformación de los planes de desarrollo.** De conformidad con lo dispuesto en el artículo 339 de la Constitución Nacional, los planes de desarrollo de los niveles nacional y territorial estarán conformados, por una parte general de carácter estratégico y por un plan de inversiones de carácter operativo. Para efectos de la elaboración de los planes de inversión y con el propósito de garantizar coherencia y complementariedad en su colaboración, la nación y las entidades territoriales deberán mantener actualizados los bancos de programas y proyectos.

3. OBJETIVOS POR DEPENDENCIAS:

1. Alcaldía

El Alcalde es la primera autoridad del Municipio y es elegido por voto popular para ejecutar durante su periodo de gobierno un Plan de Desarrollo con el cual se mejore la calidad de vida de los ciudadanos.

Corresponde a esta dependencia la toma de decisiones y representación legal y política del municipio, definir el orden de prioridades en el cumplimiento de los objetivos y metas, el equilibrio entre el liderazgo interno y externo, integrar y coordinar las funciones básicas de la administración municipal como son: Proporcionar servicios a la comunidad, obtener recursos financieros para la realización de proyectos comunitarios, liderar el proceso gerencial de la Administración en procura de mejorar la eficiencia y eficacia.

NIT. 890.980.093 - 8
PBX: 373 76 76 • Cra. 51 No. 51 - 55
Centro Administrativo • Municipal de Itagüí (CAMI)
Código postal: 055412 • Itagüí - Colombia

Síguenos en:     www.itagui.gov.co



2. Oficina de Control Disciplinario Interno

El Objetivo de la Oficina de Control Disciplinario Interno es ejercer la función disciplinaria, tanto preventiva como sancionatoria en primera instancia, sobre los servidores públicos y exfuncionarios de la administración municipal del nivel central, al igual que los docentes y personal administrativo de las instituciones educativas a cargo del municipio, con observancia de las normas y procedimientos establecidos, a través de la aplicación de las leyes vigentes contribuyendo al mejoramiento continuo y excelencia de la gestión pública en aras de garantizar la debida prestación del servicio.

3. Oficina Asesora de Comunicaciones

El objetivo de la Oficina Asesora de Comunicaciones es gestionar las estrategias orientadas a la difusión oportuna y verás de la información producida por la administración municipal, de interés tanto para la comunidad en general como para los servidores públicos de esta entidad, y el fortalecimiento de los procesos de comunicación interna y externa del municipio.

4. Oficina de Control Interno de Gestión

El objetivo de la Oficina de Control Interno de Gestión es realizar la evaluación independiente del sistema de control interno de la administración municipal, con el fin de determinar la coherencia de sus procesos con los objetivos y resultados inherentes a la misión institucional.

5. Secretaría General

El Objetivo de la Secretaría General es formular políticas y adoptar planes y programas enmarcados dentro del Plan de Desarrollo de la ciudad, así como asistir al Alcalde del municipio, en la formulación y adopción de proyectos mediante la divulgación, la prestación de servicios al ciudadano y la realización de trámites corporativos, procurando siempre el mejoramiento de la gestión institucional.

6. Secretaría de Gobierno

El objetivo de la Secretaría de Gobierno es fomentar y difundir la cultura de convivencia, participación ciudadana, tolerancia y solución pacífica de conflictos, con el fin de promover y respetar el cumplimiento de los derechos constitucionales, así como de las normas relativas al espacio público que rigen en el municipio.

7. Secretaría de Hacienda

El objetivo de la Secretaría de Hacienda es gestionar y administrar la consecución y recaudo de los recursos económicos y financieros del Municipio de Itagüí, asegurando la correcta asignación de los

NIT. 890.980.093 - 8
PBX: 373 76 76 • Cra. 51 No. 51 - 55
Centro Administrativo • Municipal de Itagüí (CAMI)
Código postal: 055412 • Itagüí - Colombia

Síguenos en:     www.itagui.gov.co



mismos entre las diferentes dependencias de la organización, para contribuir al progreso, desarrollo económico y mejoramiento de la calidad de vida de la comunidad.

8. Secretaría de Infraestructura

El objetivo de la Secretaría de Infraestructura es posibilitar el desarrollo y la conservación de la infraestructura física de uso público, infraestructura vial, de parques, zonas verdes, espacio público y las construcciones del Municipio de Itagüí, controlando la calidad de su ejecución, el mantenimiento de las condiciones óptimas de uso y la preservación de la diversidad e integridad del ambiente para posibilitar el diseño, construcción, conservación e interventoría de obras civiles.

9. Secretaría de Participación e Inclusión Social

El objetivo de la Secretaría de Participación e Inclusión Social es potencializar el desarrollo social de la comunidad, dinamizando los procesos de organización y participación comunitaria y previniendo los riesgos sociales para lograr una verdadera integración social de las personas, las familias y las comunidades, con especial atención en aquellas que estén en mayor situación de pobreza y vulnerabilidad.

10. Secretaría de Movilidad

El objetivo de la Secretaría de Movilidad es orientar las políticas sobre la regulación y control del tránsito, el transporte público urbano en todas sus modalidades, el mejoramiento de las condiciones de movilidad, el desarrollo de la infraestructura de transporte para satisfacer las necesidades de transporte de la comunidad y mantener la circulación vial dentro de un estado de normalidad, acorde con las actividades del municipio.

11. Secretaría de Educación y Cultura

El objetivo de la Secretaría de Educación y Cultura, es garantizar la prestación del servicio básico de educación en el Municipio de Itagüí, mediante la evaluación, control y mejoramiento permanente de la calidad del sistema educativo y de la cultura en el municipio.

12. Secretaría del Medio Ambiente

El objetivo de la Secretaría del Medio Ambiente es mejorar las condiciones ambientales y de los recursos naturales del municipio y por ende de la calidad de vida de sus habitantes, mediante la interacción entre la administración municipal, la comunidad, el sector privado y las autoridades ambientales, a través de la formulación y ejecución de políticas, planes, programas y proyectos en pro de las generaciones presentes y futuras.

NIT. 890.980.093 - 8
PBX: 373 76 76 • Cra. 51 No. 51 - 55
Centro Administrativo • Municipal de Itagüí (CAMI)
Código postal: 055412 • Itagüí - Colombia

Síguenos en:     www.itagui.gov.co



13. Secretaría de Salud y Protección Social

El objetivo de la Secretaría de Salud y Protección Social es dirigir, vigilar y controlar el sistema general de seguridad social de salud en el municipio, facilitando las condiciones que garanticen el acceso a los servicios de salud y la integración de la red de servicios bajo los principios de eficiencia, efectividad, y calidad, propiciando la promoción de la salud y la prevención de la enfermedad.

14. Secretaría de Servicios Administrativos

El objetivo de la Secretaría de Servicios Administrativos es brindar calidad y confianza a la administración municipal en la ejecución y desarrollo de los procesos de administración de los bienes y servicios de la entidad y del talento humano al servicio de la misma.

15. Secretaría de Vivienda y Hábitat

El objetivo de la Secretaria de Vivienda y Hábitat es establecer políticas de construcción de vivienda nueva, mejoramiento de vivienda usada en los diferentes modelos urbanísticos y de control urbanístico, desde una perspectiva de fortalecimiento de dinámicas para mejorar la calidad de vida de las familias del Municipio de Itagüí.

16. Secretaría del Deporte y Recreación

El objetivo de la Secretaría de Deporte y Recreación es establecer mecanismos que permitan lograr la participación de los ciudadanos en programas recreativos y deportivos y promocionar la práctica activa y el fortalecimiento de la vocación deportiva en los niveles de competencia.

17. Secretaría Jurídica

El objetivo de la Secretaría Jurídica es garantizar el orden jurídico en todas las acciones de la administración central del Municipio de Itagüí, por medio de la unificación de los criterios jurídicos que conlleven la toma adecuada de decisiones, en pro de defender los intereses del municipio y la comunidad.

18. Departamento Administrativo de Planeación

El objetivo del Departamento Administrativo de Planeación es proyectar al Municipio de Itagüí como entidad territorial, considerando las posibilidades corporativas y el entorno para lograr la competitividad regional, definiendo el esquema organizacional que permita cumplir la misión institucional y estructurando los instrumentos de gestión que satisfagan las necesidades de la comunidad.

NIT. 890.980.093 - 8
PBX: 373 76 76 • Cra. 51 No. 51 - 55
Centro Administrativo • Municipal de Itagüí (CAMI)
Código postal: 055412 • Itagüí - Colombia

Síguenos en:     www.itagui.gov.co



4. RÉGIMEN JURÍDICO

El Municipio de Itagüí es una entidad contable pública, descentralizada territorialmente en los términos del artículo 286 de la Constitución Política; con autonomía financiera, administrativa y presupuestal de acuerdo con lo dispuesto en el artículo 1° de la Carta Magna. Esta entidad territorial fue creada mediante la Ordenanza 013 del 15 de diciembre de 1835, emanada de la Asamblea Departamental de Antioquia.

5. APLICACIÓN DEL MARCO NORMATIVO PARA ENTIDADES DE GOBIERNO

El procesamiento de la información contable en la Alcaldía de Itagüí atiende los lineamientos definidos por la Contaduría General de la Nación, contenidos en el Marco Normativo Contable aplicable a Entidades de Gobierno, adoptado mediante la Resolución No. 533 de 2015, con sus correspondientes modificaciones, con base en lo cual la Alcaldía de Itagüí reconoce y revela los hechos, transacciones y operaciones que realiza. Los principios de contabilidad como macro reglas que orientan el procesamiento de la información son observados permanentemente.

Se ha estructurado un manual de políticas y prácticas contables, el cual describe las responsabilidades, las prácticas contables, formas y métodos específicos para desarrollar las principales actividades, constituyéndose en una herramienta fundamental para el municipio y así optimizar la preparación y presentación de la información financiera, así como su interpretación y comparación para efectos de control administrativo, financiero y fiscal.

La entidad utiliza los criterios y normas de valuación de activos, la determinación de avalúos y las relacionadas con la contribución de los activos al desarrollo del cometido estatal tales como las depreciaciones y amortizaciones.

Para el reconocimiento patrimonial de los hechos financieros, económicos y sociales se aplicó la base de causación.

APLICACIÓN DEL CATÁLOGO GENERAL DE CUENTAS

Para efectos de la clasificación y reconocimiento contable de las transacciones, hechos y operaciones realizadas por la Alcaldía de Itagüí, conforme a lo definido en el marco normativo contable aplicable a entidades de gobierno según la Resolución 533 de 2015, con sus correspondientes modificaciones, se observa y aplica a nivel de documento fuente, la estructura y dinámicas del Catálogo General de Cuentas, adoptado por la Contaduría General de la Nación mediante la Resolución 620 del 26 de

NIT. 890.980.093 - 8
PBX: 373 76 76 • Cra. 51 No. 51 - 55
Centro Administrativo • Municipal de Itagüí (CAMI)
Código postal: 055412 • Itagüí - Colombia

Síguenos en:     www.itagui.gov.co



noviembre de 2015, con sus respectivas modificaciones, entre ellas lo definido mediante las resoluciones N° 598 y N° 625 de 2017.

Adicionalmente, la Alcaldía tiene como política consultar permanente la página web del regulador contable público (www.contaduria.gov.co) para efectos de mantener actualizados los códigos y cuentas que le aplican a la entidad.

APLICACIÓN DE NORMAS Y PROCEDIMIENTOS

Derivado de la aplicación del marco normativo contable para entidades de gobierno, se observan los procedimientos contables, incorporados al Régimen de Contabilidad Pública (RCP), los cuales son el conjunto de directrices de carácter vinculante que, con base en el Marco Conceptual y en las normas y demás elementos del marco normativo contable, desarrollan los procesos de reconocimiento, medición, revelación y presentación por temas particulares. Por ende, estos deben ser observados por el Municipio de Itagüí cuando desarrolle alguna de las actividades que están reguladas en el procedimiento. La entidad consulta permanentemente las publicaciones de la CGN para garantizar la actualización de los procedimientos aplicados.

PROCEDIMIENTOS DE CONTROL INTERNO Y DEPURACIÓN CONTABLE PERMANENTE

De acuerdo con la Resolución 193 de 2016 proferida por la Contaduría General de la Nación, por la cual se adopta el "Procedimiento para la evaluación del control interno contable", la cual en el numeral 3.2.15 se refiere a la depuración contable permanente y sostenible estableciendo que *"Las entidades cuya información financiera no refleje su realidad económica deberán adelantar las gestiones administrativas para depurar las cifras y demás datos contenidos en los estados financieros, de forma que cumplan las características fundamentales de relevancia y representación fiel. Asimismo, las entidades adelantarán las acciones pertinentes para depurar la información financiera e implementar los controles que sean necesarios a fin de mejorar la calidad de la información."* Por lo anterior, la administración municipal de Itagüí, con el fin de propender por el cumplimiento de lo regulado en esta materia, adelanta el análisis de las cifras reflejadas en los estados financieros y la elaboración de fichas técnicas para aquellas partidas objeto de depuración, garantizando la relevancia y representación fiel de los hechos económicos.

Por otro lado, también es importante tener en cuenta que la Contaduría General de la Nación, mediante la Resolución N° 107 del 30 de marzo de 2017, reguló el tratamiento contable que las entidades territoriales deben aplicar para dar cumplimiento al saneamiento contable establecido en el artículo 355 de la Ley 1819 de 2016 y se modifican los Catálogos Generales de Cuentas vigentes para los años 2017 y 2018.

NIT. 890.980.093 - 8
PBX: 373 76 76 • Cra. 51 No. 51 - 55
Centro Administrativo • Municipal de Itagüí (CAMI)
Código postal: 055412 • Itagüí - Colombia

Síguenos en:     www.itagui.gov.co



LIBROS DE CONTABILIDAD Y DOCUMENTOS SOPORTE

Los estados financieros y reportes contables se encuentran debidamente soportados en los libros de contabilidad, los cuales se elaboran conforme a las normas definidas por el regulador contable, en especial del procedimiento relacionado con el Proceso Contable y Sistema Documental Contable contenido en el anexo de la Resolución 525 de 2016 y en el Procedimiento para la Preparación y Publicación de los Informes Financieros y Contables Mensuales, establecido en la Resolución 182 de 2017. Los libros de contabilidad, a su vez se encuentran soportados en los comprobantes contables, así como en los documentos fuente de las operaciones. Tanto los libros de contabilidad como los comprobantes y demás documentos fuente de las operaciones realizadas son debidamente archivados y conservados, con el fin de que sean útiles a la administración municipal, a los organismos de control y demás autoridades, así como a los demás usuarios que requieran realizar procesos de verificación y comprobación.

MANEJO DE DOCUMENTOS Y SOPORTES CONTABLES

Los documentos y demás soportes de los libros de contabilidad y los estados financieros y reportes contables se encuentran debidamente archivados y conservados, de modo que los mismos puedan ser objeto de consulta por parte de las autoridades administrativas, y de control, y demás usuarios de la información que requieran estos documentos. Para su administración y demás requerimientos, la Alcaldía de Itagüí aplica lo señalado en las resoluciones referidas en el aparte anterior.

6. ESTRUCTURA DEL ÁREA FINANCIERA

La Alcaldía de Itagüí cuenta con una Secretaría de Hacienda, la cual a su vez está conformada por la Subsecretaría de Gestión de Rentas, Subsecretaría de Presupuesto, Oficina de Tesorería, Oficina de Contabilidad, Oficina de Fiscalización, Control y Cobro Persuasivo, y Oficina de Cobro Coactivo. Esta estructura, además de responder a las necesidades de carácter administrativo de la entidad, también obedece al requerimiento que en este sentido plantea el artículo 5º de la Ley 298 de 1996, el cual trata sobre las oficinas contables en las entidades u organismos que integran la administración pública.

7. CAMBIOS EN LA APLICACIÓN DE MÉTODOS Y PROCEDIMIENTOS

La Alcaldía de Itagüí, y en especial la Oficina de Contabilidad, consultan permanentemente la página web de la Contaduría General de la Nación con el fin de conocer oportunamente los cambios que sufre la regulación contable pública. Los procedimientos contables y demás formas adoptadas para el

NIT. 890.980.093 - 8
PBX: 373 76 76 • Cra. 51 No. 51 - 55
Centro Administrativo • Municipal de Itagüí (CAMI)
Código postal: 055412 • Itagüí - Colombia

Síguenos en:     www.itagui.gov.co



reconocimiento de las operaciones son ajustados con ocasión de los cambios señalados por el regulador contable.

B. NOTAS ESPECÍFICAS

Las notas específicas se refieren a situaciones particulares en el manejo de la información contable, estructuradas de acuerdo con el Catálogo General de Cuentas y que por su materialidad deben revelarse. Estas notas muestran información adicional cualitativa y cuantitativa como valor agregado para interpretar las cifras de los estados financieros.

1. RELATIVAS A LA CONSISTENCIA Y RAZONABILIDAD DE LAS CIFRAS.

En términos de calidad de la información, durante abril de 2018 se continuó con los procesos de depuración permanente y sostenible, conforme a lo dispuesto por la Resolución 193 de 2016 expedida por la Contaduría General de la Nación, y a la referida Resolución 107 de 2017 emitida por este regulador contable.

Lo anterior denota una mejoría constante de la información contable en términos de calidad, veracidad y demás características; permitiendo que se refleje la realidad financiera del Municipio de Itagüí.

2. RELATIVAS A LA VALUACIÓN.

1. Para el registro y control contable de las obligaciones y derechos contingentes judiciales y extrajudiciales, representados en litigios y mecanismos alternativos de solución de conflictos, se utilizó el reporte suministrado por la Secretaría Jurídica, en el cual se establece información de las pretensiones económicas a favor y contra del Municipio de Itagüí, clase, instancia y estado de los procesos y la evaluación del riesgo de cada proceso.
2. Para el reconocimiento del desgaste y/o uso de los activos se tuvo en cuenta su vida útil, utilizando el método de línea recta para las propiedades, planta y equipo, los bienes de uso público y los bienes entregados a terceros; para el caso de pólizas se utilizó su cobertura, para licencias y software de acuerdo con la vigencia de utilización, y el recibo a satisfacción de bienes y servicios para el caso de pagos por anticipado por bienes y servicios.

3. RELATIVAS A RECURSOS RESTRINGIDOS.

El Municipio de Itagüí recibe recursos vía transferencias del nivel central (Nación) y de otros sectores, los cuales son de destinación específica, recursos que se encuentran en cuentas separadas y se

NIT. 890.980.093 - 8
PBX: 373 76 76 • Cra. 51 No. 51 - 55
Centro Administrativo • Municipal de Itagüí (CAMI)
Código postal: 055412 • Itagüí - Colombia

Síguenos en:     www.itagui.gov.co



caracterizan por no tener contraprestación directa; y están representados, entre otros, por los siguientes conceptos:

1. Sistema general de participaciones
 - a. Para salud
 - b. Para educación
 - c. Para propósito general
 - d. Para pensiones – FONPET
 - e. Para programas de alimentación escolar
 - f. Para agua potable y saneamiento básico
2. Sistema general de regalías
 - a. Asignaciones directas
 - b. Para ahorro pensional territorial
3. Sistema general de seguridad social en salud
 - a. FOSYGA – Solidaridad
4. Otras transferencias
 - a. Para proyectos de inversión
 - b. Para gastos de funcionamiento
 - c. Para programas de educación
 - d. Otras transferencias

5. SITUACIONES PARTICULARES DE LAS CLASES, GRUPOS, CUENTAS Y SUBCUENTAS.

Se consideran situaciones específicas sobre las cuentas de los diferentes estados financieros, ampliando la información y mostrando un análisis de interés para los diferentes usuarios. Es necesario resaltar que, en lo sucesivo, las cuentas y subcuentas que se relacionan en los cuadros corresponden a aquellos conceptos con mayor materialidad. A continuación se describe el comportamiento para cada clase, grupo, cuentas y subcuentas, así:

NIT. 890.980.093 - 8
PBX: 373 76 76 • Cra. 51 No. 51 - 55
Centro Administrativo • Municipal de Itagüí (CAMI)
Código postal: 055412 • Itagüí - Colombia

Síguenos en:     www.itagui.gov.co

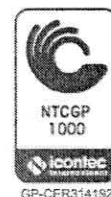

Estado de Situación Financiera al 30 de abril de 2018

CÓDIGO CONTABLE	DESCRIPCIÓN CONTABLE	SALDO EN MILES DE PESOS
1	ACTIVOS	2.020.878.922
2	PASIVOS	342.802.463
3	PATRIMONIO	1.678.076.459

Cuentas del activo al 30 de abril de 2018

CÓDIGO CONTABLE	DESCRIPCIÓN CONTABLE	SALDO EN MILES DE PESOS
11	EFFECTIVO Y EQUIVALENTES AL EFFECTIVO	53.640.888
12	INVERSIONES E INSTRUMENTOS DERIVADOS	1.137.837
13	CUENTAS POR COBRAR	426.383.523
14	PRESTAMOS POR COBRAR	2.651.218
16	PROPIEDADES, PLANTA Y EQUIPO	540.207.822
17	BIENES DE USO PUBLICO E HISTORICOS Y CULTURALES	850.520.394
19	OTROS ACTIVOS	146.337.240
TOTALES		2.020.878.922

Cuentas del pasivo al 30 de abril de 2018

CÓDIGO CONTABLE	DESCRIPCIÓN CONTABLE	SALDO EN MILES DE PESOS
23	PRESTAMOS POR PAGAR	141.564.014
24	CUENTAS POR PAGAR	29.446.821
25	BENEFICIOS A LOS EMPLEADOS	135.707.501
27	PROVISIONES	17.915.620
29	OTROS PASIVOS	18.168.507
TOTALES		342.802.463

NIT. 890.980.093 - 8
 PBX: 373 76 76 • Cra. 51 No. 51 - 55
 Centro Administrativo • Municipal de Itagüí (CAMI)
 Código postal: 055412 • Itagüí - Colombia

Síguenos en:     www.itagui.gov.co



Nota 1.

11 Efectivo y equivalentes al efectivo

El grupo del Efectivo y equivalentes al efectivo está conformado por los recursos en cuentas corrientes, de ahorro y en fondos disponibles para el desarrollo de las funciones de cometido estatal de la entidad contable pública. Su composición es la siguiente:

CÓDIGO CONTABLE	DESCRIPCIÓN CONTABLE	SALDO EN MILES DE PESOS
1105	CAJA	50.500
1110	DEPOSITOS EN INSTITUCIONES FINANCIERAS	6.298.595
1132	EFFECTIVO DE USO RESTRINGIDO	47.291.793
TOTALES		53.640.888

Hace parte del efectivo de uso restringido los recursos depositados en cuentas bancarias que tienen destinación específica.

Nota 2.

1110 Depósitos en instituciones financieras

Al 30 de abril de 2018 el Municipio de Itagüí presentaba los siguientes saldos en depósitos en entidades financieras:

CÓDIGO CONTABLE	DESCRIPCIÓN CONTABLE	SALDO EN MILES DE PESOS
111005	CUENTA CORRIENTE	1.015.250
111006	CUENTA DE AHORRO	5.283.345
TOTALES		6.298.595

Nota 3

13 Cuentas por Cobrar

En esta denominación, se incluyen las cuentas que representan los derechos adquiridos por la entidad en desarrollo de sus actividades, de los cuales se espere, a futuro, la entrada de un flujo financiero fijo o determinable, a través de efectivo, equivalentes al efectivo u otro instrumento financiero. Estas partidas incluyen los derechos originados en transacciones sin contraprestación, tales como impuestos y transferencias, y en transacciones con contraprestación, tales como la venta de bienes y servicios.

La conformación de las cuentas por cobrar es:

NIT. 890.980.093 - 8
 PBX: 373 76 76 • Cra. 51 No. 51 - 55
 Centro Administrativo • Municipal de Itagüí (CAMI)
 Código postal: 055412 • Itagüí - Colombia

Síguenos en:     www.itagui.gov.co



(CIFRAS EXPRESADAS EN MILES DE PESOS)			
CODIGO CONTABLE	DESCRIPCION CONTABLE	SALDO	%
1305	IMPUESTOS, RETENCIONES EN LA FUENTE Y ANTICIPOS DE IMPUESTOS	78,421,944.00	18.39
1311	CONTRIBUCIONES, TASAS E INGRESOS NO TRIBUTARIOS	341,509,472.00	80.09
1337	TRANSFERENCIAS POR COBRAR	3,586,948.00	0.84
1384	OTRAS CUENTAS POR COBRAR	2,865,159.00	0.67
TOTAL DE CUENTAS POR COBRAR		426,383,523.00	100.00

Al 30 de Abril de 2018, el saldo del grupo 13- Cuentas por cobrar está conformado por los valores pendientes de pago por parte de los contribuyentes de los diferentes impuestos municipales, según la distribución de las cuentas el mayor porcentaje de deuda corresponde al 80.09% conformado por la cuenta 1311- contribuciones, tasas e ingresos no tributarios, los cuales corresponden a:

CODIGO CONTABLE	DESCRIPCION CONTABLE	SALDO
131102	MULTAS	65,919,907
131103	INTERESES	157,124,909
131104	SANCIONES	83,744,620
131113	ESTAMPILLAS	5,512
131116	DERECHOS DE TRANSITO	34,714,523

Las anteriores cifras son expresadas en miles de pesos.

Nota 4.

16 Propiedades, Planta y Equipo

Este grupo presenta un saldo de \$ 540.207.822 al 30 de abril de 2018. La composición por conceptos de las propiedades, planta y equipo para dicho período fue la siguiente:

CÓDIGO CONTABLE	DESCRIPCIÓN CONTABLE	SALDO EN MILES DE PESOS
1605	TERRENOS	414.542.536
1615	CONSTRUCCIONES EN CURSO	3.448.896
1635	BIENES MUEBLES EN BODEGA	412.889
1640	EDIFICACIONES	165.724.694
1645	PLANTAS, DUCTOS Y TUNELES	3.369.218
1655	MAQUINARIA Y EQUIPO	1.376.521
1660	EQUIPO MEDICO Y CIENTIFICO	133.921
1665	MUEBLES, ENSERES Y EQUIPO DE OFICINA	2.758.163

NIT. 890.980.093 - 8
 PBX: 373 76 76 • Cra. 51 No. 51 - 55
 Centro Administrativo • Municipal de Itagüí (CAMI)
 Código postal: 055412 • Itagüí - Colombia

Síguenos en:     www.itagui.gov.co



5C-CER314190

GP-CER314192

CÓDIGO CONTABLE	DESCRIPCIÓN CONTABLE	SALDO EN MILES DE PESOS
1670	EQUIPOS DE COMUNICACION Y COMPUTACION	2.179.476
1675	EQUIPOS DE TRANSPORTE, TRACCION Y ELEVACION	8.041.333
1681	BIENES DE ARTE Y CULTURA	22.189
1685	DEPRECIACION ACUMULADA DE PROPIEDADES, PLANTA Y EQUIPO (CR)	-61.802.014
TOTAL NETO		540.207.822

En general los terrenos configuran el mayor porcentaje con el 76.74% por valor de \$ 414.542.536 con relación al total de la cuenta 16-Propiedad, planta y equipo para el período abril de 2018.

La depreciación acumulada de la propiedad, planta y equipo para el período abril de 2018 asciende a \$ -61.802.014, que equivale al 11,44% del costo de la Propiedad, planta y equipo.

Para el reconocimiento de la depreciación, el Municipio de Itagüí tiene en cuenta por sus políticas contables la vida útil de los bienes muebles e inmuebles de acuerdo con la siguiente clasificación:

Activos Depreciables

Años de Vida Útil

Edificaciones	50
Redes, líneas y cables	25
Plantas, ductos y túneles	15
Maquinaria y equipo	15
Equipo médico y científico	10
Muebles, enseres y equipo de oficina	10
Equipos de transporte, tracción y elevación	10
Equipos de comedor, cocina, despensa y hotelería	10
Equipos de comunicación	10
Equipos de computación	5

NIT. 890.980.093 - 8
 PBX: 373 76 76 • Cra. 51 No. 51 - 55
 Centro Administrativo • Municipal de Itagüí (CAMI)
 Código postal: 055412 • Itagüí - Colombia

Síguenos en:     www.itagui.gov.co



SC-CER314190

GP-CER314192

Nota 5.

17 Bienes de uso público e históricos y culturales

El saldo a 30 de abril de 2018 está conformado por bienes de uso público en construcción \$157.507.639 y bienes de uso público en servicio \$ 705.204.097. La siguiente es su composición:

CÓDIGO CONTABLE	DESCRIPCIÓN CONTABLE	CIFRAS EN MILES
1705	BIENES DE USO PUBLICO EN CONSTRUCCION	157.507.639
1710	BIENES DE USO PUBLICO EN SERVICIO	705.204.097
1785	DEPRECIACION ACUMULADA DE BIENES DE USO PUBLICO (CR)	(12.191.342)
TOTAL		850.520.394

Nota 6.

19 Otros activos

En esta denominación, se incluyen las cuentas que representan los recursos, tangibles e intangibles, que son complementarios para la producción o suministro de bienes, para la prestación de servicios y para propósitos administrativos. También incluye los recursos controlados por la entidad que no han sido incluidos en otro grupo y de los cuales espera obtener un potencial de servicio o generar beneficios económicos futuros.

CORRIENTES			
CÓDIGO CONTABLE	DESCRIPCIÓN CONTABLE	SALDO EN MILES DE PESOS	%
1905	BIENES Y SERVICIOS PAGADOS POR ANTICIPADO	4.267.584	84,05%
1906	AVANCES Y ANTICIPOS ENTREGADOS	763.037	15,03%
1907	ANTICIPOS, RETENCIONES Y SALDOS A FAVOR POR IMPUESTOS Y CONTRIBUCIONES	6.659	0,13%
1909	DEPOSITOS ENTREGADOS EN GARANTIA	40.000	0,79%
TOTAL CORRIENTES		5.077.280	100,00%

NIT. 890.980.093 - 8
 PBX: 373 76 76 • Cra. 51 No. 51 - 55
 Centro Administrativo • Municipal de Itagüí (CAMI)
 Código postal: 055412 • Itagüí - Colombia

Síguenos en:     www.itagui.gov.co



NO CORRIENTES			
CÓDIGO CONTABLE	DESCRIPCIÓN CONTABLE	SALDO EN MILES DE PESOS	%
1904	PLAN DE ACTIVOS PARA BENEFICIOS POSEMPLEO	97.211.696	68,82%
1908	RECURSOS ENTREGADOS EN ADMINISTRACION	18.782.014	13,30%
1926	DERECHOS EN FIDEICOMISO	6.161.141	4,36%
1951	PROPIEDADES DE INVERSION	11.112.205	7,87%
1970	ACTIVOS INTANGIBLES	8.180.632	5,79%
1975	AMORTIZACION ACUMULADA DE ACTIVOS INTANGIBLES (CR)	-187.728	-0,13%
TOTAL NO CORRIENTES		141.259.960	100,00%

El plan de activos para beneficios posempleo es el concepto de mayor cuantía en los otros activos no corrientes, la cual representa los recursos reservados por la Alcaldía de Itagüí para financiar su pasivo pensional.

Nota 7.

23 Préstamos por pagar

Bajo esta clasificación se encuentran las obligaciones a cargo del Municipio de Itagüí originadas en el financiamiento interno de corto plazo y el financiamiento interno de largo plazo, con entidades financieras, como se detalla a continuación:

CÓDIGO CONTABLE	DESCRIPCIÓN CONTABLE	CIFRAS EN MILES
2313	FINANCIAMIENTO INTERNO DE CORTO PLAZO	10.909.091
2314	FINANCIAMIENTO INTERNO DE LARGO PLAZO	130.654.923
TOTAL PRÉSTAMOS POR PAGAR		141.564.014

Nota 8.

24 Cuentas por pagar

El saldo de las Cuentas por pagar al 30 de abril de 2018 es de \$29.446.821. Su composición es la siguiente:

NIT. 890.980.093 - 8
 PBX: 373 76 76 • Cra. 51 No. 51 - 55
 Centro Administrativo • Municipal de Itagüí (CAMI)
 Código postal: 055412 • Itagüí - Colombia

Síguenos en:     www.itagui.gov.co



CÓDIGO CONTABLE	DESCRIPCIÓN CONTABLE	SALDO EN MILES DE PESOS	%
2401	ADQUISICION DE BIENES Y SERVICIOS NACIONALES	7.986.611	27,12%
2403	TRANSFERENCIAS POR PAGAR	1.743.127	5,92%
2407	RECURSOS A FAVOR DE TERCEROS	3.403.490	11,56%
2424	DESCUENTOS DE NOMINA	2.581.182	8,77%
2430	SUBSIDIOS ASIGNADOS	61.514	0,21%
2436	RETENCION EN LA FUENTE E IMPUESTO DE TIMBRE	3.886.855	13,20%
2440	IMPUESTOS, CONTRIBUCIONES Y TASAS	378	0,00%
2445	IMPUESTO AL VALOR AGREGADO - IVA	11.311	0,04%
2480	ADMINISTRACION Y PRESTACION DE SERVICIOS DE SALUD	62.507	0,21%
2490	OTRAS CUENTAS POR PAGAR	9.709.846	32,97%
TOTAL		29.446.821	100,00%

Nota 9.

25 Beneficios a los empleados

Este grupo incluye las cuentas representativas de las obligaciones generadas en la relación laboral en virtud de normas legales, convencionales o pactos colectivos, así como las derivadas de la administración del sistema de seguridad social integral.

2511 Beneficios a los empleados a corto plazo

Representa el valor de las obligaciones por pagar a los empleados originadas por los servicios que estos han prestado a la entidad durante el periodo contable y cuya obligación de pago vence dentro de los 12 meses siguientes al cierre del mismo como se relaciona a continuación:

CÓDIGO CONTABLE	DESCRIPCIÓN CONTABLE	CIFRAS EN MILES
251101	NOMINA POR PAGAR	34.662
251102	CESANTIAS	8.313.386
251103	INTERESES SOBRE CESANTIAS	104.802
251104	VACACIONES	1.172.369
251105	PRIMA DE VACACIONES	1.161.316
251106	PRIMA DE SERVICIOS	1.665.456

NIT. 890.980.093 - 8
 PBX: 373 76 76 • Cra. 51 No. 51 - 55
 Centro Administrativo • Municipal de Itagüí (CAMI)
 Código postal: 055412 • Itagüí - Colombia

Síguenos en:     www.itagui.gov.co



CÓDIGO CONTABLE	DESCRIPCIÓN CONTABLE	CIFRAS EN MILES
251107	PRIMA DE NAVIDAD	1.021.826
251109	BONIFICACIONES	732.933
251110	OTRAS PRIMAS	89.704
251111	APORTES A RIESGOS LABORALES	8.550
251190	OTROS BENEFICIOS A LOS EMPLEADOS A CORTO PLAZO	2.714.924
2511	BENEFICIOS A LOS EMPLEADOS A CORTO PLAZO	17.019.928

2514 Beneficios posempleo – Pensiones

En esta cuenta representa el valor de las obligaciones pensionales a cargo de la entidad relacionadas con sus empleados o extrabajadores. También incluye las obligaciones pensionales que, por disposiciones legales, hayan sido asumidas por la entidad con corte al 30 de abril de 2018. Los valores más representativos se observan en las siguientes subcuentas:

CÓDIGO CONTABLE	DESCRIPCIÓN CONTABLE	CIFRAS EN MILES
251410	CALCULO ACTUARIAL DE PENSIONES ACTUALES	110.485.207
251414	CALCULO ACTUARIAL DE CUOTAS PARTES DE PENSIONES	8.209.825

Cuentas del Ingreso

CÓDIGO CONTABLE	DESCRIPCIÓN CONTABLE	SALDO EN MILES DE PESOS	%
41	INGRESOS FISCALES	137.807.004	72,16%
43	VENTA DE SERVICIOS	1.008	0,00%
44	TRANSFERENCIAS Y SUBVENCIONES	47.691.615	24,97%
48	OTROS INGRESOS	5.487.572	2,87%
TOTAL		190.987.199	100,00%

NIT. 890.980.093 - 8
 PBX: 373 76 76 • Cra. 51 No. 51 - 55
 Centro Administrativo • Municipal de Itagüí (CAMI)
 Código postal: 055412 • Itagüí - Colombia

Síguenos en:     www.itagui.gov.co



SC-CER314190

GP-CER314192

Nota 10.

41 Ingresos fiscales

En esta denominación, se incluyen las cuentas que representan los ingresos obtenidos por la entidad a través de la aplicación de las leyes que sustentan el cobro de conceptos derivados del poder impositivo del Estado tales como impuestos, contribuciones, tasas, multas, sanciones, estampillas, cuotas de sostenimiento y rentas parafiscales.

Al 30 de abril de 2018, el saldo de los ingresos fiscales corresponde a \$137.807.004, valor que está conformado por:

(CIFRAS EXPRESADAS EN MILES DE PESOS)			
CODIGO CONTABLE	DESCRIPCION CONTABLE	SALDO	%
4105	IMPUESTOS	117,156,988	85.02
4110	CONTRIBUCIONES, TASAS E INGRESOS NO TRIBUTARIOS	25,853,204	18.76
4195	DEVOLUCIONES Y DESCUENTOS (DB)	-5,203,188	-3.78
TOTAL INGRESOS FISCALES		137,807,004	100.00

Es decir que el mayor porcentaje de ingresos percibidos por el Municipio de Itagüí corresponde al pago de impuestos tales como Industria y Comercio y Predial Municipal por parte de los contribuyentes.

Nota 11.

44 Transferencias y subvenciones

Bajo esta denominación se incluyen las cuentas que representan los ingresos recibidos de terceros sin contraprestación, por conceptos tales como: recursos que recibe la entidad de otras entidades públicas, condonaciones de deudas, asunción de deudas por parte de terceros, bienes declarados a favor del Municipio, bienes expropiados y donaciones.

Al 30 de abril de 2018, se obtuvo el 69.42% de ingresos por transferencias, del sistema general de participación SGP, es decir recursos que la Nación transfiere por mandato de los artículos 356 y 357 de la Constitución Política de Colombia a las entidades territoriales – departamentos, distritos y municipios, para la financiación de los servicios a su cargo, en salud, educación y los definidos en el Artículo 76 de la Ley 715 de 2001, así:

CÓDIGO CONTABLE	DESCRIPCIÓN CONTABLE	SALDO EN MILES DE PESOS	%
4408	SISTEMA GENERAL DE PARTICIPACIONES	33.109.805	69,42%
4413	SISTEMA GENERAL DE REGALIAS	52.195	0,11%
4421	SISTEMA GENERAL DE SEGURIDAD SOCIAL EN SALUD	7.760.964	16,27%
4428	OTRAS TRANSFERENCIAS	6.768.651	14,19%
TOTAL		47.691.615	100,00%

NIT. 890.980.093 - 8
 PBX: 373 76 76 • Cra. 51 No. 51 - 55
 Centro Administrativo • Municipal de Itagüí (CAMI)
 Código postal: 055412 • Itagüí - Colombia

Síguenos en:     www.itagui.gov.co



Cuentas del Gasto

CÓDIGO CONTABLE	DESCRIPCIÓN CONTABLE	SALDO EN MILES DE PESOS	%
51	DE ADMINISTRACION Y OPERACION	29.015.557	18,72%
53	DETERIORO, DEPRECIACIONES, AMORTIZACIONES Y PROVISIONES	61.155.655	39,45%
54	TRANSFERENCIAS Y SUBVENCIONES	4.865.708	3,14%
55	GASTO PUBLICO SOCIAL	49.478.163	31,92%
58	OTROS GASTOS	10.488.823	6,77%
TOTAL		155.003.906	100,00%

Nota 12.

51 Gastos de administración y operación

CÓDIGO CONTABLE	DESCRIPCIÓN CONTABLE	SALDO EN MILES DE PESOS	%
5101	SUELDOS Y SALARIOS	10.359.896	35,70%
5102	CONTRIBUCIONES IMPUTADAS	162.241	0,56%
5103	CONTRIBUCIONES EFECTIVAS	2.849.938	9,82%
5104	APORTES SOBRE LA NOMINA	553.417	1,91%
5107	PRESTACIONES SOCIALES	3.117.921	10,75%
5108	GASTOS DE PERSONAL DIVERSOS	1.054.494	3,63%
5111	GENERALES	10.915.647	37,62%
5120	IMPUESTOS, CONTRIBUCIONES Y TASAS	2.003	0,01%
TOTAL		29.015.557	100,00%

Al 30 de abril de 2018, los gastos más representativos se evidenciaron en la cuenta 5111 – *Generales* con un porcentaje del 38% con respecto al 100% de los Gastos de administración y operación.

Nota 13.

55 Gasto público social

En esta cuenta se reflejan todos los conceptos destinados por el Municipio de Itagüí a la solución de las necesidades básicas insatisfechas en salud, educación, saneamiento ambiental, agua potable, vivienda, medio ambiente, recreación y deporte y, en general, aquellos orientados al bienestar general y mejoramiento de la calidad de vida de la población.

NIT. 890.980.093 - 8
 PBX: 373 76 76 • Cra. 51 No. 51 - 55
 Centro Administrativo • Municipal de Itagüí (CAMI)
 Código postal: 055412 • Itagüí - Colombia

Síguenos en:     www.itagui.gov.co



SC-CER314190

GP-CER314192

El saldo al 30 de abril de 2018 asciende a \$49.478.163, ejecutados de la siguiente manera:

(cifras expresadas en miles de pesos)		
Código	Nombre	Abril 30 de 2018
5501	Educación	24.458.754
5502	Salud	14.533.924
5504	Vivienda	683.875
5505	Recreación y Deporte	3.146.000
5506	Cultura	95.109
5507	Desarrollo Comunitario y Bienestar Social	4.478.916
5508	Medio Ambiente	22.677
5550	Subsidios Asignados	2.058.908
TOTAL		49.478.163

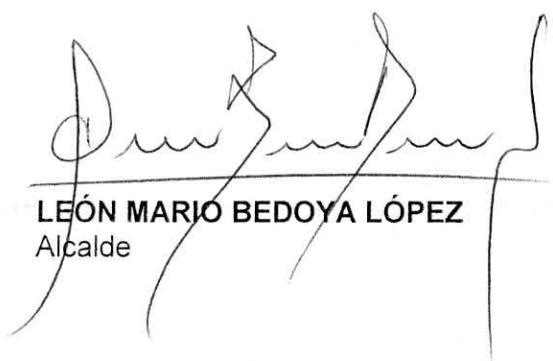

LEÓN MARIO BEDOYA LÓPEZ
Alcalde

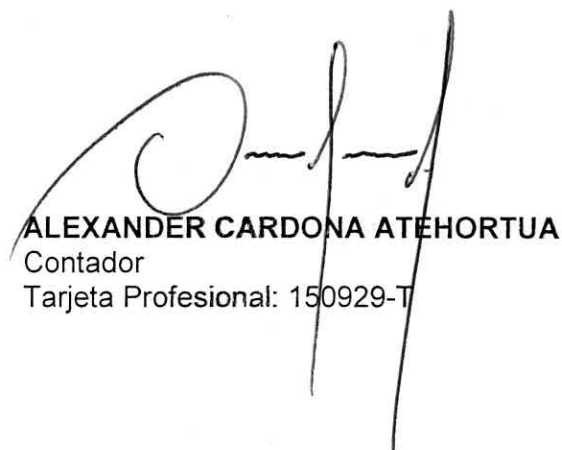

ALEXANDER CARDONA ATEHORTUA
Contador
Tarjeta Profesional: 150929-T

NIT. 890.980.093 - 8
PBX: 373 76 76 • Cra. 51 No. 51 - 55
Centro Administrativo • Municipal de Itagüí (CAMI)
Código postal: 055412 • Itagüí - Colombia

Síguenos en:     www.itagui.gov.co

