



RENDICIÓN DE CUENTAS · 2021 ·
SECTOR SALUD

Secretaría de Salud y Protección Social





Alcaldía de
Itagüí

**Secretaría de Salud
y Protección Social**

NUESTRO OBJETIVO

Dirigir, vigilar y controlar el sistema general de seguridad social de salud en el Municipio, facilitando las condiciones que garanticen el acceso a los servicios de salud y la integración de la red de servicios bajo principios de eficiencia, efectividad, calidad, propiciando la promoción de la salud y la prevención de la enfermedad.

ORGANIGRAMA

Decreto 352 de marzo 2 de 2020

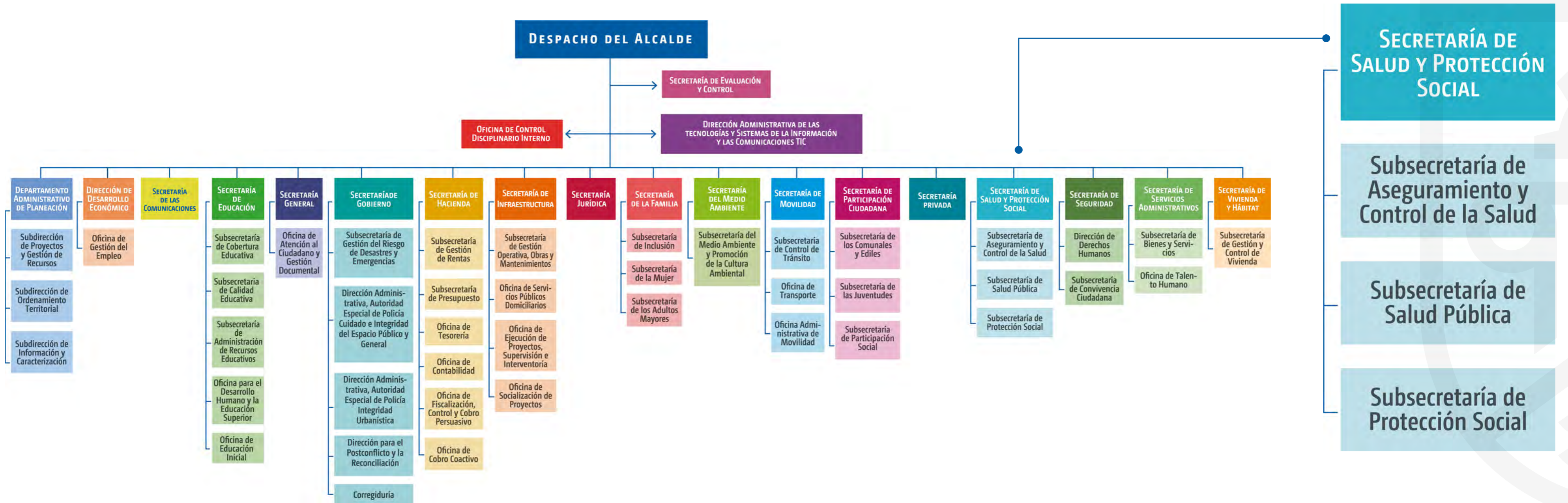

ORGANIGRAMA

Secretaría de Salud y Protección Social

Jefe de Despacho

Jurídico

Financiero

Calidad

Comunicaciones

Subsecretario de Aseguramiento y Control de la Salud

Subsecretario de Salud Pública

Subsecretaria de Protección Social



PROCESOS

en los que interviene la Secretaría de Salud y Protección Social





PROGRAMAS

- ✓ Salud Ambiental
- ✓ Vida Saludable y Condiciones No Transmisibles
- ✓ Convivencia Social y Salud Mental
- ✓ Seguridad Alimentaria y Nutricional
- ✓ Sexualidad y Derechos Sexuales y Reproductivos
- ✓ Vida Saludable y Enfermedades Transmisibles
- ✓ Salud Pública en Emergencias y Desastres
- ✓ Salud y Ámbito Laboral
- ✓ Gestión Diferencial de Poblaciones Vulnerables
- ✓ Fortalecimiento de la Autoridad Sanitaria

PARTICIPACIÓN EN COMITÉS

Lidera:

Comité Técnico Primario

Comité de Salud Mental

COPACO: Comité de participación comunitaria

CEV: Comité de estadísticas vitales

COVE: Comité de vigilancia epidemiológica

CMSSS: Comité municipal de seguridad social en salud

ERI: Equipo de Respuesta Inmediata

COVECOM: Comité de vigilancia epidemiológica comunitario

Asiste:

COMPOS: Comité Municipal de Política Social

COPAST: Comité paritario de seguridad en el trabajo

Comité de Convivencia Escolar

Comité de Discapacidad

Comité del Adulto Mayor

Comité del SISBEN

Junta Directiva Hospital del Sur

Comité municipal de Gestión del Riesgo Desastres

Comité de Justicia transicional

Comité intersectorial para la educación inicial

Concejo para la Familia

Plan Acción 2021

ARTICULACIÓN CON EL PLAN DE DESARROLLO MUNICIPAL:



DEPENDENCIA:

Secretaría de Salud y Protección Social



DIMENSIÓN:

Por el tejido social para el ser, la familia
y la comunidad



EJE ESTRATÉGICO:

Una ciudad con oportunidades para
todos en salud

PROGRAMAS:

30. La oportunidad de ambientes saludables

31. Por una oportunidad de vivir más y mejor

32. Mente sana, cuerpo sano

33. Alimentación con oportunidades sanas y seguras

34. Sexualidad sana para una vida con oportunidades

35. Mejores oportunidades sin transmisión de enfermedades

36. Salud en emergencias y desastres, una mayor oportunidad
para la vida

37. Oportunidades para entornos laborales saludables

38. Desarrollo de una estrategia para la gestión intersectorial para
la atención a la población vulnerable del municipio de itagüí

39. Gestión en salud, liderando oportunidades para la vida



PROGRAMA 30: LA OPORTUNIDAD DE AMBIENTES SALUDABLES



- ✓ Se han realizado **2.105 visitas** de inspección, vigilancia y control de factores de riesgo asociados al ambiente.
- ✓ Se han expedido **576 certificados** de cremación, conceptos sanitarios y exhumación.
- ✓ Por medio de la Estrategia de Gestión Integral de Zoonosis (EGI Zoonosis) se han realizado actividades de vacunación y desparasitación a **22.820 caninos y felinos** y 90 intervenciones en control integrado de plagas según las necesidades de la comunidad.
- ✓ Encuentro de farmacias en el cual se contó con el acompañamiento de la SSSA y se capacitó a **153 establecimientos** sobre normativa sanitaria legal vigente.
- ✓ Encuentro de tiendas naturistas en el cual se contó con el acompañamiento de la SSSA y se capacitó a **30 establecimientos** sobre normativa sanitaria legal vigente.



- ✓ En control del acueducto urbano se han recolectado y procesado **172 muestras** de agua.
- ✓ En controles de acueductos Rurales se han realizado **14 intervenciones.**
- ✓ En control de aguas de uso recreativo se han recolectado y procesado **241 muestras** en piscinas y estructuras similares.
- ✓ Hemos atendido **322 PQRDS** y solicitudes a través de la plataforma destinada por la administración municipal.



- ✓ Se han realizado **4.243 visitas** de inspección, vigilancia y control de factores de riesgo a establecimientos expendedores de alimentos y licor, así como a vehículos transportadores de alimentos.
- ✓ Se han aplicado **29 Medidas Sanitarias de Seguridad (MSS)** por incumplimiento de la normatividad sanitaria vigente.
- ✓ Se han expedido **3.141 certificados** a establecimientos, vehículos de transporte de alimentos y manipulación higiénica de alimentos
- ✓ Se ha atendido **436 PQRDS** y Solicitudes a través de la plataforma destinada por la administración municipal.
- ✓ Se han realizado **41 capacitaciones** en manejo higiénico de alimentos, con un total de **1.712 personas capacitadas**.



PROGRAMA 31:
POR UNA OPORTUNIDAD DE VIVIR MÁS Y MEJOR



- ✓ Se han desarrollado **58 ciclos formativos** (4 talleres c/d uno) basados en el empoderamiento de la comunidad como actores de su salud y de su entorno, favoreciendo a **630 personas**.
- ✓ Se han realizado acompañamiento a **230 familias** en la generación de hábitos saludables, control y manejo de enfermedades crónicas no transmisibles, gestión de sus necesidades en salud por parte de diferentes profesionales de la salud.
- ✓ Se han realizado **15 acompañamientos** comunitarios de forma masiva en la gestión del riesgo cardiovascular (tamizajes y IEC) en diferentes escenarios deportivos del municipio.
- ✓ En el ámbito laboral se han efectuado **10 acciones educativas** promoviendo hábitos de vida saludable (talleres y peso saludable), favoreciendo 100 personas.



- ✓ Se han realizado jornadas de educación y sensibilización entorno al cáncer cuello uterino, HTA, prevención y cese de consumo de tabaco, cáncer de mama, cáncer de próstata, diabetes, salud digestiva y promoción de la lactancia materna mediante el uso de carro pantalla.
- ✓ Se recibe por parte de la Corporación Colombiana de Secretarios Municipales y Distritales de Salud, COSESAM, **certificación que acredita a la ciudad de Itagüí como modelo en Políticas Públicas de Vejez Activa** como una nueva apuesta para los adultos mayores al buscar mejorar la calidad de vida de pacientes con patologías crónicas y de tipo osteo articular.

Se recibe por parte de la Gobernación de Antioquia y a la Secretaria Seccional de Salud de Antioquia, **“Exaltación de los municipios con mejor ASIS y puntajes en la evaluación de capacidad de gestión en salud”**





PROGRAMA 32: MENTE SANA, CUERPO SANO

Se viene desarrollando la estrategia Línea de atención en salud mental:

Se cuenta con grupo de psicosociales las **24 horas del día 7 días a la semana** para la atención y orientación de las personas que lo requieran en salud mental, en especial el manejo de las urgencias en salud mental como lo es el intento de suicidio o trastornos mentales sin atención y en crisis, esta línea se une al Sistema de Emergencias Médicas, SEM, del municipio con el propósito de fortalecer la atención oportuna e integral de las problemáticas de salud mental.

Se han atendido 1.520 llamadas.



Número de casos atendidas desde la Línea de Salud Mental, según mes de ocurrencia en el 2021.

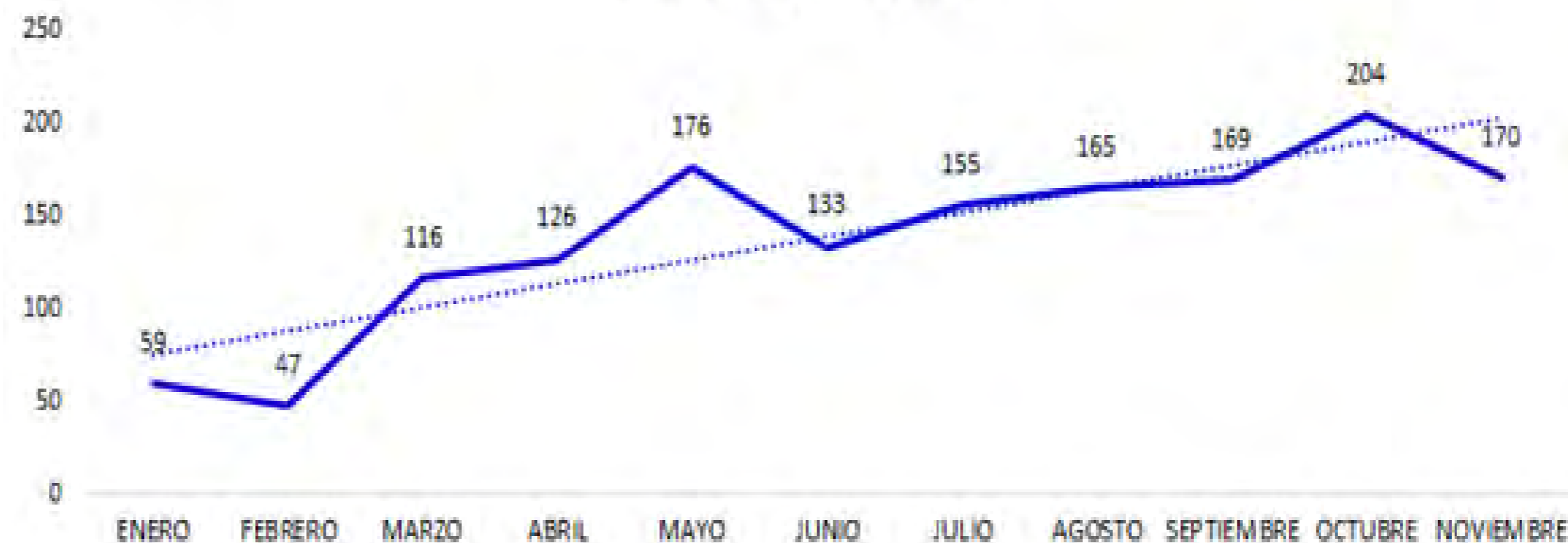



centro de **escucha** de Itagüí

Se cuenta con la estrategia Centro de Escucha donde se realizan actividades de orientación individual a las personas que requieren en los diferentes temas de salud mental, en especial sobre el consumo de sustancias psicoactivas, el duelo y violencias. Además se realizan actividades colectivas como talleres reflexivos en temas de salud mental y sana convivencia, habilidades para la vida. Se promueven grupos de apoyo para el manejo del duelo y las emociones. **Se han beneficiado aproximadamente 850 personas.**



Desarrollo de las Estrategias de **Atención Primaria APS** en el municipio donde se tiene un equipo básico comprendido por profesionales en medicina, enfermería, nutrición, psicólogos, trabajadores sociales y auxiliares de enfermería, se realiza visitas domiciliarias de identificación del riesgo familiar, visita de valoración inicial y canalización a los servicios de salud.

Se han beneficiado más de 1200 familias.



Desarrollo de la estrategia "**Festivales de la Salud Pública**" en barrios, veredas y otros sectores o grupos organizados de la comunidad, donde se tenga despliegue del equipo de salud pública, sensibilización y capacitación en torno a los programas de salud pública. Se ha beneficiado a más de **1.600 personas registradas con la realización de 17 festivales.**



Desarrollo del programa **“Proyecto de Vida”** donde se busca que la población adolescente reflexione desde su ser y transforme su proyecto de vida positivamente basado en adquirir y desarrollar habilidades para la vida, mejorando así su interacción con el entorno familiar, educativo y social.

Se busca impactar positivamente a 1.350 jóvenes y sus familias, actualmente se han atendido 700 personas.



Se desarrolla acciones en **fortalecimiento y fomento de las habilidades para la vida**, por medio de encuentros vivenciales y reflexivos para grupos organizados de la comunidad, grupos juveniles, jóvenes de instituciones educativas, deportivos, asociaciones comunales, prevención del consumo de sustancias psicoactivas, las violencias y convivencia ciudadana, prevención del intento de suicidio. Se han intervenido alrededor de **8.940** niños, jóvenes, adultos mayores y población general.





**PROGRAMA 33:
ALIMENTACIÓN CON OPORTUNIDADES SANAS Y SEGURAS**

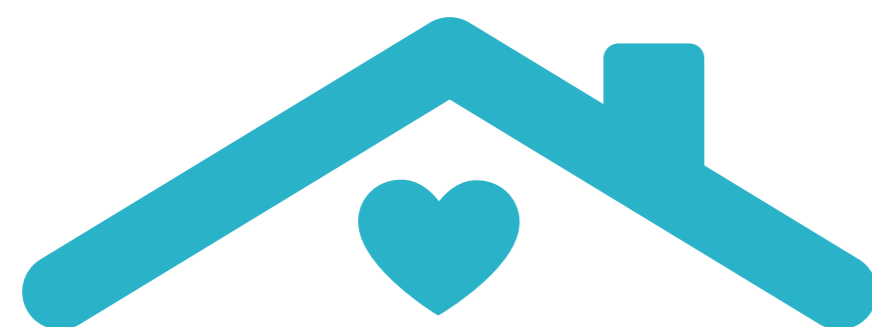

Complemento alimentario

MADRES

GESTANTES Y LACTANTES



COMPLEMENTO NUTRICIONAL PARA MADRES LACTANTES Y GESTANTES

Este programa consiste en la entrega de complementación alimentaria mensual para madres gestantes y lactantes del municipio de Itagüí. **En los meses de enero a abril se entregaron 960 latas de complemento nutricional a 150 madres gestantes y lactantes**, entregando 2 latas de complemento mensuales a cada beneficiaria. En el mes de mayo se cambió el tipo de complemento nutricional a paquete alimentario y desde este período hasta septiembre se entregaron **1.050 paquetes a 150 beneficiarias** del programa con una frecuencia mensual.

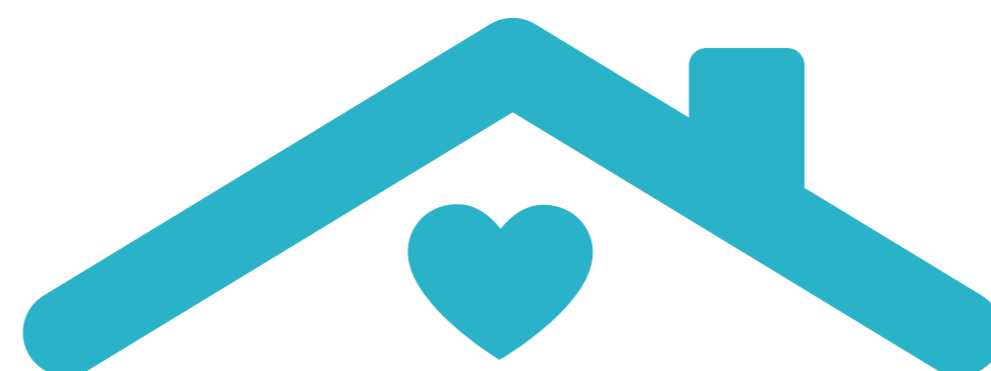

Paquetes alimentarios **POBLACIÓN VULNERABLE**

Desde este programa se ha entregado con corte a 30 de septiembre **4.766 paquetes alimentarios** compuestos por alimentos de la canasta básica y priorizando grupo poblacionales como adultos mayores, madres cabeza de hogar, personas en situación de discapacidad, y población en extrema condición de vulnerabilidad alimentaria.

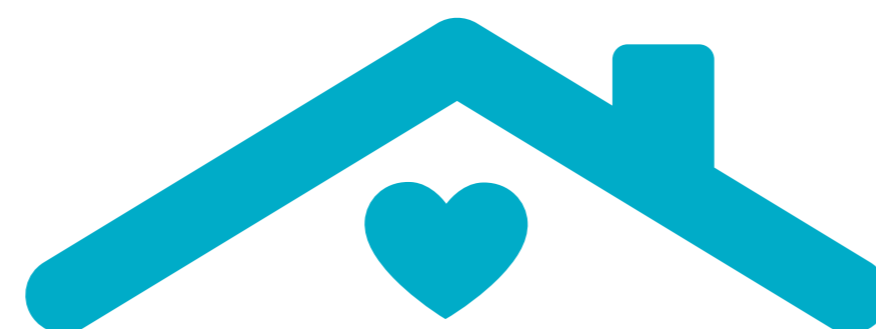

Paquetes alimentarios **Comedores COMUNITARIOS**

Durante el año 2021 este programa continúa con la modalidad de entrega de paquetes alimentarios **(330 mensuales)** y en el transcurso del año se han entregado **3.630 mercados** a beneficiarios de **5 comedores** comunitarios como San Isidro, el Guayabo, Calatrava, San Pio y la Cruz.

Para este programa de igual manera se prioriza población vulnerable como adultos mayores, personas en situación de discapacidad, habitantes de calle y población en extrema condición de vulnerabilidad alimentaria.

SISTEMA DE MONITOREO EN ALIMENTACIÓN Y NUTRICIÓN

- ✓ Visitas de asesoría y acompañamiento a las IPS y ESE para la implementación del Sistema de monitoreo en alimentación y nutrición; **quince acompañamientos realizados.**
- ✓ Se han realizado **31 visitas** de seguimiento mensual a los eventos epidemiológicos de desnutrición aguda moderada y severa y bajo peso, identificado en el SIVIGILA en cada una de las IPS y ESE del municipio.
- ✓ Se han beneficiado **20 pacientes** en condición de discapacidad con asesoría alimentaria y nutricional.
- ✓ Acompañamiento a las IPS, ESE y a instituciones asociadas a la Seguridad Alimentaria y Nutricional para el reporte de información en el aplicativo SISMANA según Ordenanza 38 de 2018, **ocho Instituciones atendidas** (seis IPS, Instituto de Cultura, Recreación y Deporte y Programa de primera infancia de la Secretaría de Familia).
- ✓ En el mes de octubre se realizaron visitas a 3 IPS (Humanitas, Cobersalud y Comfama) para seguimiento y acompañamiento para la implementación de este sistema SISMANA.

FOMENTO DE ENTORNOS ALIMENTARIOS SALUDABLES

- ✓ Se han realizado **cinco ciclos formativos** en temas psicosociales a beneficiarios de los programas de protección social.
- ✓ Se han realizado **cinco ciclos formativos** asociados a la implementación de la estrategia IAMI.
- ✓ Se han realizado **cuatro ciclos formativos** (tres acciones educativas) para el fomento de hábitos de alimentación saludable y estilos de vida saludables en el entorno laboral y a comunidad general.
- ✓ Se han realizado **dos ciclos formativos** (tres acciones educativas) en temas asociados al fomento de alimentación saludable en establecimientos de alimentos institucionales y comerciales.
- ✓ Se han desarrollado **22 actividades** dentro de la estrategia de atención al adulto mayor (valoración nutricional, reuniones de articulación con dependencias para atención de este grupo poblacional, sesiones educativas asociadas a alimentación saludable, manejo del duelo y relaciones interpersonales).
- ✓ Se han realizado **nueve actividades de Información**, educación y comunicación (IEC) de acuerdo a la Celebración de días especiales asociados a la alimentación y nutrición y en temas alimentarios y nutricionales en todas las etapas del ciclo de vida (sesiones educativas, boletines y videos).



FOMENTO DE ENTORNOS ALIMENTARIOS SALUDABLES

- ✓ Se han realizado **ocho visitas de acompañamiento y seguimiento** para la implementación y seguimiento de las salas amigas del lactante en el entorno laboral.
- ✓ Se ha realizado una jornada de valoración nutricional para la identificación del riesgo nutricional y cardiovascular en el entorno laboral, con un total de **200 personas valoradas**.
- ✓ Se han realizado **30 visitas** de sensibilización y seguimiento asociadas al fomento de alimentación saludable en establecimientos de alimentos institucionales y comerciales.
- ✓ Se han realizado **nueve sesiones de Facebook Live** relacionados con el tema de alimentación saludable, control de la diabetes, frutas y verduras el mejor multivitamínico.



FOMENTO DE ENTORNOS ALIMENTARIOS SALUDABLES

- ✓ Se han realizado **40 asesorías** de consejería en lactancia materna para madres lactantes de la estrategia "1000 días de amor, una huella de amor para siempre".
- ✓ Se han realizado valoraciones nutricionales a **800 personas beneficiadas** en los programas de protección Social.
- ✓ Se han realizado **10 sesiones educativas** en temas psicosociales o de alimentación y nutrición solicitadas por entidades externas.
- ✓ Conmemoración de la semana mundial de la lactancia materna, un lactatón, un Facebook Live y un conversatorio, con **200 personas beneficiadas**.
- ✓ Se ha participado en **17 festivales de la salud** con tema alimentario y nutricional (porciones de alimentos, alimentación saludable, valoración nutricional entre otros), al mes de noviembre.
- ✓ Se realizó **festival gastronómico** con el objetivo de fomentar la venta y producción de alimentación saludable entre los comerciantes de alimentos y productores del municipio.
- ✓ Sensibilización a rectores de las instituciones educativas en el lineamiento tiendas escolares saludables.

- ✓ Se han realizado **139 visitas** de verificación y seguimiento de condiciones de vulnerabilidad alimentaria y socioeconómica a la población beneficiaria de los programas de la Secretaría de Salud y Protección Social, por parte de una profesional en Trabajo Social.
- ✓ Se han realizado **100 asesorías** de direccionamiento a la población beneficiaria de los programas y convenios de la Secretaría de Salud y Protección Social en las rutas de atención en salud por parte de profesional en Trabajo Social.
- ✓ Se han valorado **1.306 niños** con tamizaje nutricional, estudiantes del grado transición de las instituciones educativas públicas del municipio.
- ✓ Se realizó una Feria de servicios para madres gestantes y lactantes beneficiarias de la estrategia **“Mil días de amor, una estrategia para siempre”**, con **83 madres beneficiadas**.
- ✓ Se han realizado tres reuniones de la Submesa de Seguridad Alimentaria y Nutricional conformada según Decreto 772 del 24 de septiembre del 2020.



- ✓ Se realizaron **dos reuniones** de socialización del proyecto de acuerdo de la Política Pública de Seguridad Alimentaria y Nutricional ante el Consejo Municipal en donde se obtiene aprobación de este proyecto de acuerdo.
- ✓ Se dio respuesta a 15 peticiones de información y derechos de petición para inclusión de beneficiarios a programas de ayuda alimentaria y para seguimiento de menores con alteración del estado nutricional.
- ✓ Se realizó supervisión al convenio SE-169-2020 para la ejecución de los programas de ayuda alimentaria y nutricional del municipio de Itagüí y del contrato SE-218-2021 para la interventoría a los programas de ayuda alimentaria y nutricional.
- ✓ Se realizó una convocatoria para inscripción de beneficiarios al programa paquetes alimentarios para población vulnerable, con un total de **1.525 personas inscritas.**
- ✓ Se realizó caracterización de la situación socioeconómica de los beneficiarios de los programas de ayuda alimentaria, con un total de **1.888 personas caracterizadas.**



- ✓ A través de acciones se vienen desarrollando con trabajo intersectorial e intrasectorial, mediante el desarrollo de actividades con las poblaciones más vulnerables dentro del programa alimentación con oportunidades sanas y seguras, dirigidas a todos los grupos haciendo énfasis especial en las mujeres gestantes, niños, niñas y adolescentes como población prioritaria para intervenir.
- ✓ Lo anterior mediante la ejecución de los programas de ayuda alimentaria, el seguimiento y acompañamiento para la implementación del sistema de monitoreo en alimentación y nutrición, la implementación de proyectos productivos y el desarrollo de actividades enfocadas al fomento de entornos alimentarios y estilos de vida saludables.
- ✓ Reunión con medio ambiente, secretario salud y subsecretario de protección social tema oferta de proyectos productivos huertas de autoconsumo, huertas instituciones e invernaderos.

HASTA EL 30 DE NOVIEMBRE DEL 2021 SE HA LOGRADO:

- Mantener por debajo de **9.8** el % de nacidos vivos con bajo peso al nacer.
- Mantener en cero la tasa de mortalidad por desnutrición.
- Mantener por debajo de 14.2 la tasa de mortalidad por Diabetes Mellitus.



BIENESTARINA

Según acuerdo de voluntades entre la Alcaldía de Itagüí y el Instituto Colombiano de Bienestar Familiar a población de primera infancia y gestantes previamente identificada por el ICBF.

En los meses de enero a septiembre de 2021 se ha entregado **13.614 bolsas.**

CONVENIO SEGURIDAD ALIMENTARIA AL CURSO DE VIDA

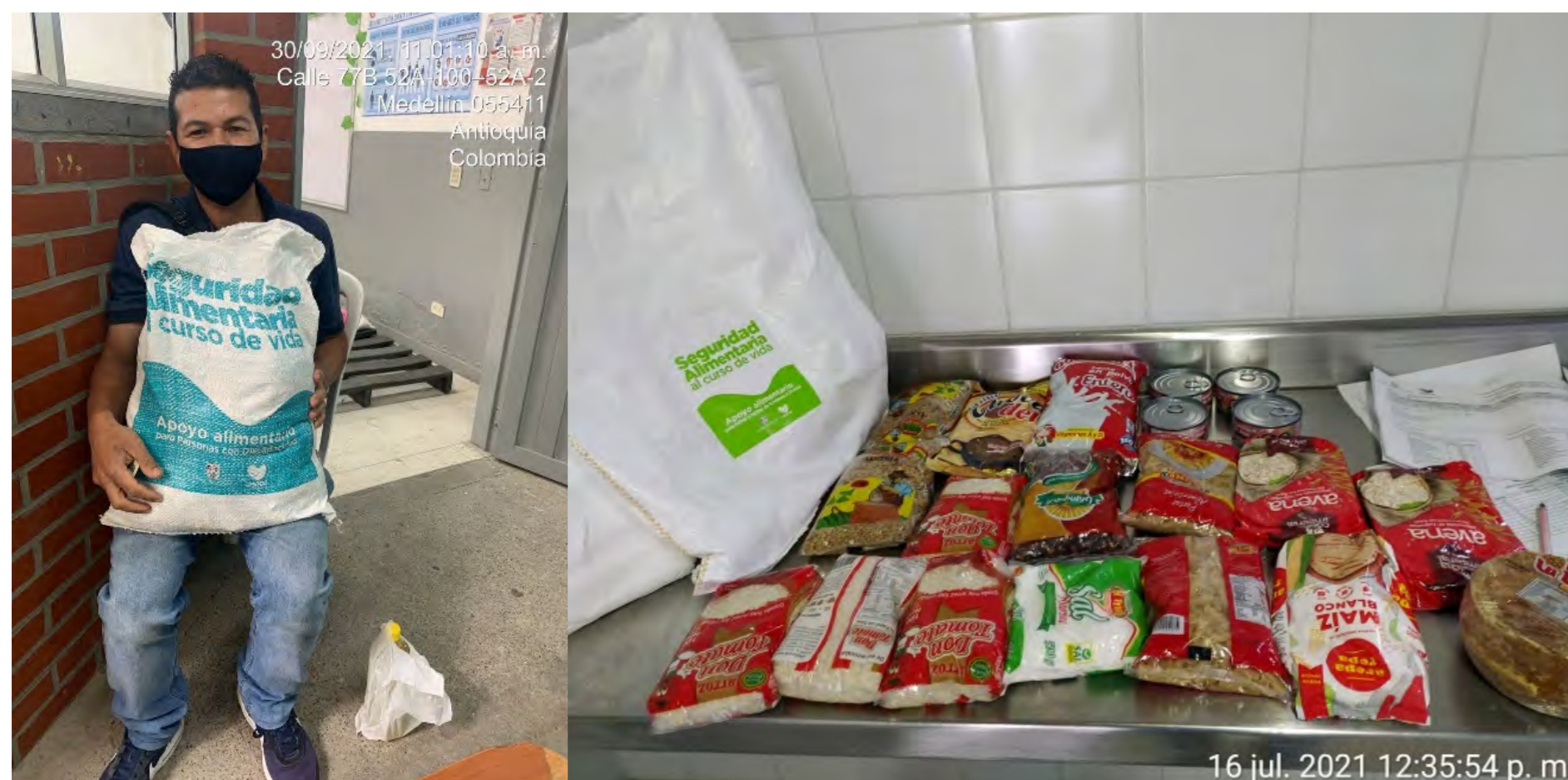

Este proyecto se ejecuta mediante **convenio con la Gobernación de Antioquia** en donde se atiende niños y niñas entre los 6 meses hasta los 5 años de edad, mujeres gestantes y lactantes, adulto mayor y personas en condición de discapacidad severa. Hasta el mes de septiembre de 2021 se han entregado **5.407 paquetes alimentarios a 1.930 beneficiarios** de los diferentes grupos poblacionales.

CONVENIO FUNDACIÓN ÉXITO



Está en ejecución un convenio con la **Fundación Éxito** para beneficiar mensualmente a 150 madres gestantes y lactantes con entrega de bono alimentario por un valor de **\$76.500** en 2021 para la compra de alimentos saludables y de alto valor nutricional.

Con corte al 30 de septiembre se han entregado **1.650 bonos** alimentarios y en contraparte la SSYPS les complementa con un paquete alimentario.

El 19 de noviembre se recibe correo de la fundación éxito aprobando la donación del proyecto alimentario para el año 2022.

PROYECTOS PRODUCTIVOS DE HUERTAS DE AUTOCONSUMO

Hasta la fecha se han realizado **253 visitas** de asesoría y acompañamiento a **55 productores** y a 6 instituciones educativas, incluye el suministro de insumos (herramientas, abonos, plántulas, semillas). **CUANTAS HUERTAS: 60**





**PROGRAMA 34:
SEXUALIDAD SANA PARA UNA VIDA CON OPORTUNIDADES**



- ✓ Se han desarrollado actividades educativas en las Instituciones Educativas (Públicas y Privadas) y otros grupos organizados tendientes a promover los derechos sexuales y reproductivos, para un total de **2.500 personas** beneficiadas a la fecha.
- ✓ Se da continuidad a estrategia educativa **“Ser papás no es un juego”** a través de experiencias vivenciales (bebés robots) para la prevención de embarazo adolescente con la intervención de **200 estudiantes** en Instituciones Educativas.

- ✓ Bajo el marco de la “*Semana Andina*” para la prevención de embarazo adolescente y en articulación con ICBF se desarrollaron conversatorios capacitaciones con adolescentes, líderes estudiantiles, prestadores de servicios y docentes en torno a la educación integral, apoyados además en la difusión de mensajes claves a través de redes sociales.
- ✓ Se han desarrollado **6 jornadas de salud** sexual y reproductiva para promocionar la sexualidad responsable y prevención de infecciones de transmisión sexual, realizando tamizaje con pruebas rápidas de VIH a **100 trabajadoras sexuales**.



- ✓ Se realizó **1 conferencia** dirigida a Instituciones Prestadoras de Servicios de Salud y Aseguradores o EAPB con presencia en el municipio con el desarrollo de temas entorno a la atención diferencial y prevención de ITS.
- ✓ Se realizó **14 ciclos formativos** conformados por tres (3) acciones educativa en temas de infecciones de transmisión sexual dirigida a grupos organizados y/u otros grupos poblacionales como población





**PROGRAMA 35:
MEJORES OPORTUNIDADES SIN TRANSMISIÓN DE ENFERMEDADES**

- ✓ Se alcanza entre el mes de enero y octubre el **72,9% de cobertura acumulada al año** de vacunas trazadoras para niños y niñas menores de un año de edad por medio de la prestación de servicios en las IPS vacunadoras del municipio y diferentes jornadas de vacunación nacional y municipales.
- ✓ Se alcanza la cobertura acumulada **79,8% DPT y 78,6% SRP** en biológicos trazadores para niños y niñas mayores de 1 año de edad.
- ✓ **El Programa Ampliado de Inmunizaciones** -PAI-, ha aplicado un total de **72.925 dosis** a niños y niñas entre 0 y 10 años, mujeres gestantes, mujeres en edad fértil y personas mayores de 60 años.
- ✓ Al primero de En marco del Plan Nacional de Vacunación CoViD-19, al 26 de noviembre de 2021, se han aplicado **318,945 dosis** de vacunas contra la CoViD-19 según los lineamientos establecidos por el MSYPS.

- ✓ Se ha ampliado de la red prestadora de servicios para la **vacunación contra la CoViD-19** según las necesidades de cada etapa del plan nacional de vacunación.
- ✓ Cambio en la estrategia de vacunación, tanto del Programa Ampliado de Inmunizaciones-PAI-, como la de CoViD-19 según necesidad a diferentes instituciones del municipio llevándolo al sector educativo junto a la campaña de Sarampión y Rubéola, así como también al sector laboral con vacunación contra la CoViD-19.
- ✓ Se realiza permanente recepción y almacenamiento de insumos biológicos PAI y CoViD-19, por parte de la DSSYPSA y se entrega a las IPS habilitadas en el municipio según su capacidad locativa y operativa.
- ✓ Se realizó seguimiento permanente a la calidad de la información y al comportamiento del software PAIWEB.

Se realiza seguimiento a indicadores de cobertura de biológicos trazadores obteniendo al 30 de septiembre del año 2021 los siguientes indicadores de cobertura de vacunación.

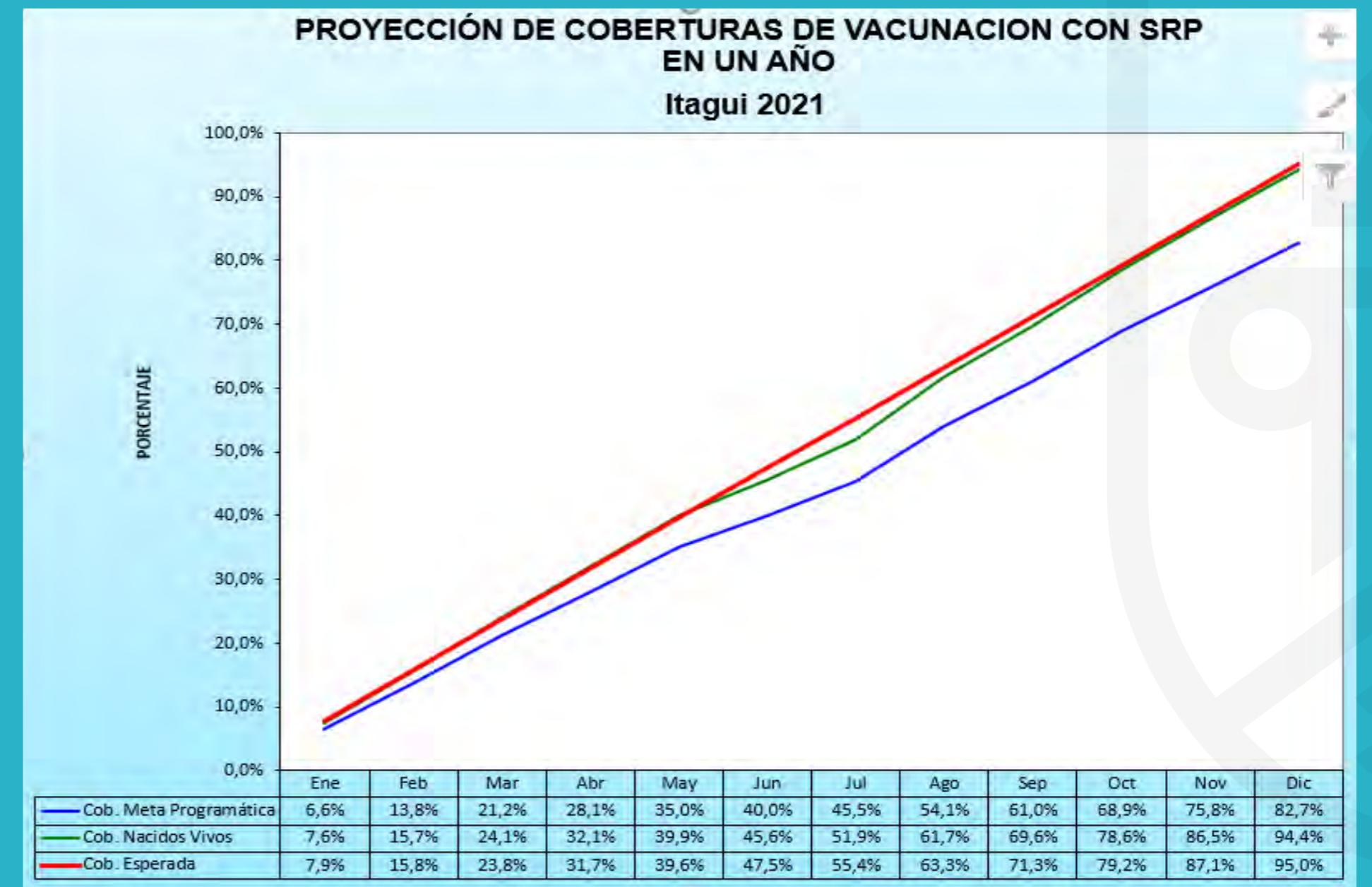
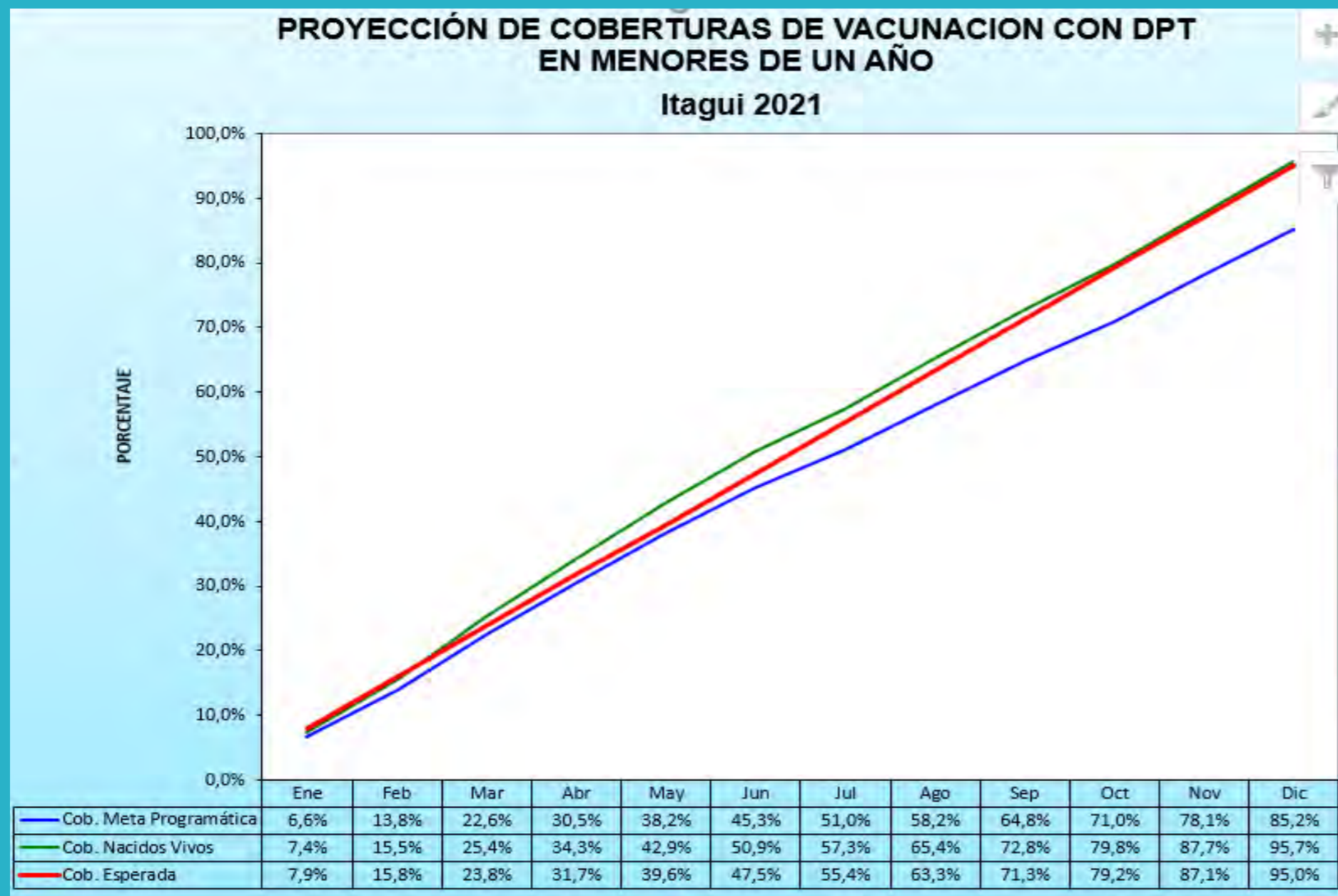

Se han aplicado **72.925 biológicos** incluidos en el PAI a personas de los diferentes grupos poblacionales. Comparación coberturas por meta programática versus meta nacidos vivos.

COBERTURAS DE VACUNACIÓN POR GRUPOS DE EDAD, VACUNA Y DOSIS COMPARATIVO NACIDOS VIVOS Y META PROGRAMÁTICA

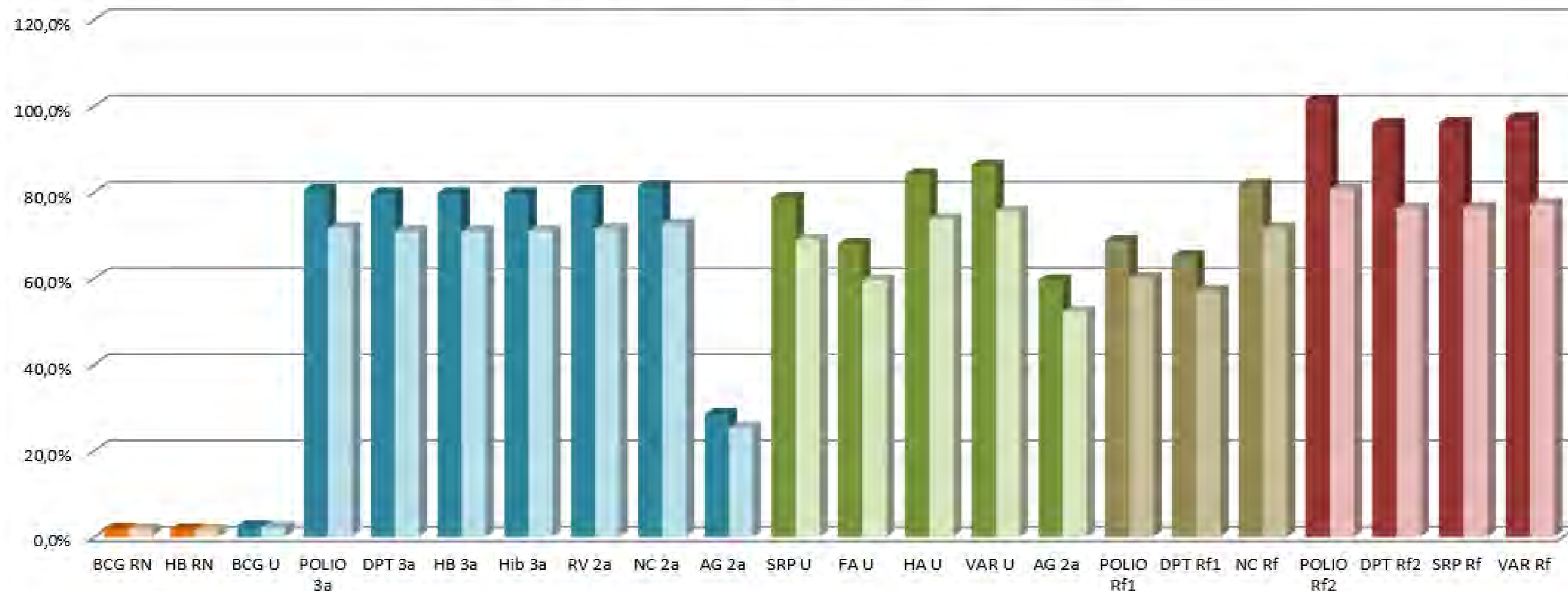

- ✓ Se han realizado **381 visitas epidemiológicas** de campo de eventos de interés en Salud Pública.
- ✓ Se han realizado **551 seguimientos** telefónicos a eventos de interés en Salud Pública.
- ✓ Se han realizado **cuatro visitas** a las IPS que manejan UCI (ESE San Rafael y Clínica Antioquia) para seguimiento, asesoría y apoyo sobre los temas relacionados con la prevención, control y vigilancia de infecciones asociadas a la atención en salud, resistencia a los antimicrobianos, procedimientos medico quirúrgicos y consumo de antibióticos (IAAS).



- ✓ Se ha realizado **30 Unidades de Análisis** sobre los casos de mortalidad en eventos priorizados para la identificación de los factores relacionados con su ocurrencia
- ✓ Se ha realizado **seguimiento a 75 contactos de casos** notificados por tuberculosis para verificación de sintomatología y gestión de quimioprofilaxis en caso de ser necesario.
- ✓ Se han realizado **28 capacitaciones** incluyendo actualización en Protocolos de atención de casos de interés en vigilancia epidemiológica y necesidades identificadas por los diferentes actores del municipio.
- ✓ Se ha gestionado **40 tratamientos** de vacuna y suero antirrábico para los casos de agresiones por animales potencialmente transmisores de rabia que fueron clasificados como leves o graves.
- ✓ Se ha gestionado **2 entregas de inmunoglobulina HB** para casos de Código Fucsia que han sido solicitados a la Secretaria de Salud y Protección Social.

- ✓ Se ha gestionado **235 entregas de tratamientos** para pacientes de primera y/o segunda fase en tuberculosis y pacientes a los cuales se les suministraron quimioprofilaxis para TB por ser población de riesgo.
- ✓ Se ha gestionado **13 entregas de tratamientos** para pacientes notificados con Malaria y Leishmaniasis en pacientes residentes del municipio de Itagüí.
- ✓ Se han realizado **340 certificados de defunción** por muerte natural a las personas fallecidas extra hospitalariamente en el municipio de Itagüí y a pacientes con diagnóstico de CoViD-19.
- ✓ Se han realizado **7 capacitaciones** en el tema de estadísticas vitales, incluyendo calidad del dato, oportunidad, causas de defunción a los médicos y personal de las instituciones que de salud.



Se han realizado **4 reuniones del COVECOM** (Comité comunitario de vigilancia epidemiológica) con líderes comunitarios y juntas de acción comunal, comunidad general y/o grupos organizados del municipio.



- ✓ Se han realizado **9.015 levantamientos** de índices aélicos: que hacen parte de proceso preventivo y educativo con la comunidad para la prevención del Dengue
- ✓ Se han realizado **10 intervenciones** con control químico a *Aedes Aegypti* en el territorio municipal.

**BALANCE DE COVID-19
NOVIEMBRE
26 DE 2021**



187 CASOS
ACTIVOS

+778 Fallecidos

+49.394 Confirmados

48.465 Recuperados

49.243 Terminado
(Recuperado + fallecido)





- ✓ **Asesoría y asistencia técnica** en temas relacionados con el evento CoViD-19, prevención, manejo, bioseguridad, aplicación del protocolo y demás, a las IPS, empresas y sectores que se requieran.
- ✓ Se han realizado **36 investigaciones** y seguimiento a brotes o conglomerados de CoViD-19 presentados en las empresas, sectores formales e informales con asiento en el municipio.
- ✓ Se han realizado más de **1.458 intervenciones** de desinfección en lugares con casos positivos y desinfección preventiva contemplando todas las medidas de bioseguridad en aquellas zonas del Municipio de Itagüí donde se ha confirmado previamente la presencia de CoViD-19.

- ✓ Se han realizado **28 actividades** especiales (operativos) para fortalecer la implementación de Protocolos de bioseguridad en la ciudad de Itagüí.
- ✓ Se han realizado **1.800 visitas** de seguimiento a la implementación de protocolos de bioseguridad derivados de los lineamientos nacionales, departamentales y municipales para el evento CoViD-19, en empresas, sector informal, recreativo, deportivo y sectores que se requieran, así como la revisión y verificación a planes de mejora de protocolos de bioseguridad en campo a las empresas asentadas en el municipio de Itagüí informadas por la Secretaria de Salud y Protección Social.





Se ha sostenido y desarrollado la estrategia “Pruebas, Rastreo y Aislamiento Selectivo Sostenible – PRASS”

22,346 pruebas (Unidad Móvil)



Se realiza búsqueda de casos sospechosos en barrios y veredas casa a casa, de personas que tengan síntomas o hayan estado en contacto con casos positivos.

13,533 (Personas y/o viviendas visitadas o entrevistadas)





PROGRAMA 36: SALUD EN EMERGENCIAS Y DESASTRES, UNA MAYOR OPORTUNIDAD PARA LA VIDA

GESTIÓN Y OPERACIÓN DEL SISTEMA DE EMERGENCIAS MÉDICAS (SEM) EN EL MUNICIPIO DE ITAGÜÍ.

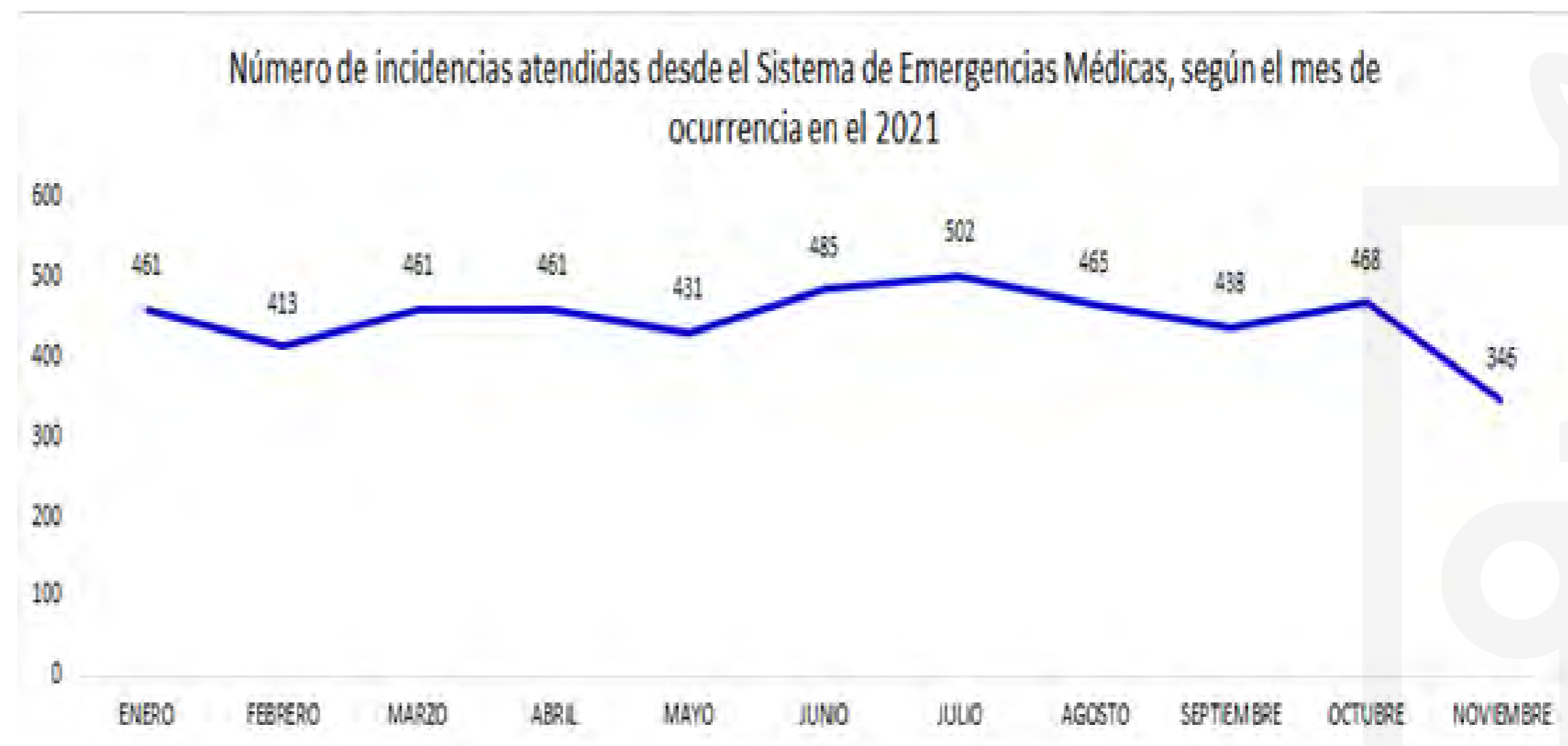

Al corte del informe se han realizado **4.935 atenciones** de las cuales el 40,82% corresponden a emergencias médicas, el 39,53% a atenciones de accidentes de tránsito con lesionados, 6,94% a falsas alarmas, 3,47% a respuestas de apoyo, 1,24% a accidentes de trabajo y 2,23% a llamadas relacionadas a problemas de Salud Mental.



- ☑ **Monitoreo de 24 horas**, siete días a la semana de las **11** -DEA- zonas cardioprotegidas propiedad del municipio.
- ☑ Seguimiento día a día de la capacidad hospitalaria del municipio de Itagüí en atención a la emergencia sanitaria originada por el SARS-COV2 COVID -19

- ✓ Se viene ejecutando el contrato **SSYPS- 279-2021** operado por el Cuerpo de **Bomberos Voluntarios de Itagüí** en el cual se realizan acciones para la prevención de lesiones causadas por pólvora, intoxicaciones por alimentos y bebidas alcohólicas, así como la formación de primeros respondientes.
- ✓ Se inició **capacitación de primeros respondientes en el territorio** articulado a las zonas cardioprotegidas como una de las estrategias para el fortalecimiento de la capacidad de respuesta de la población frente a posibles eventos cardiacos súbitos.





**PROGRAMA 37:
OPORTUNIDADES PARA ENTORNOS LABORALES SALUDABLES**



- ✓ Desarrollo de **5 mesas** de trabajo intersectorial encaminando las acciones para mejorar la salud de los trabajadores del municipio de Itagüí.
- ✓ Se han realizado **900 visitas** de Inspección y Seguimiento a las MiPyMEs con el fin de verificar el cumplimiento de la normatividad vigente en temas de seguridad y salud en el trabajo.

- ✓ Se han realizado **23 campañas** de capacitación con profesionales de nutrición, salud mental, bioseguridad y riesgo cardiovascular en temas relacionados con autocuidado durante las labores y cuatro actividades lúdicas de sensibilización de accidentes e incidentes laborales a los trabajadores formales e informales, beneficiando por lo menos a **310 trabajadores** del sector formal.
- ✓ Hemos realizado **600 entrevistas** de trabajadores del sector informal de la ciudad de Itagüí con el fin de identificar, caracterizar a la población, determinar los factores de riesgo derivados del trabajo y canalizar los servicios en salud requeridos.





PROGRAMA 38: DESARROLLO DE UNA ESTRATEGIA PARA LA GESTIÓN INTERSECTORIAL PARA LA ATENCIÓN A LA POBLACIÓN VULNERABLE DEL MUNICIPIO DE ITAGÜÍ

#Familias EnAcción

Se dio apertura en lo corrido del año 2021 al proceso de inscripciones del programa Familias en Acción, en donde se articuló con otras dependencias con interés en la búsqueda activa de las unidades de gasto focalizadas mediante cruce de base de datos en el nivel nacional de SISBEN IV y DPS, que son potenciales a inscribir. Durante lo corrido del año se realizaron las siguientes inscripciones:



Mes	Inscripciones
Junio	911
Julio	346
Agosto	160
Septiembre	283
Octubre	108
Total	1.732



Se realizó inscripciones el programa de Familias en Acción, con **2.268 cupos** para familias vulnerables del municipio que hayan sido focalizadas por el nivel nacional del DPS en cruce de base de datos con SISBEN IV.

Hasta el 30 de septiembre se han realizado 1.840 inscripciones.

Gestión para entrega de cuatro pagos correspondientes al ciclo 1, 2, 3 y 4 de 2021; incentivo dado por cumplimientos en verificación en salud de las familias beneficiarias del programa Familias en Acción que tienen niños, niñas y adolescentes menores de 18 años y que cumplan con los requisitos de cumplimiento con el programa según lineamientos del Departamento de Prosperidad Social, en promedio en el municipio se encuentran inscritos según la última ficha de seguimiento **4.349 familias de las cuales 3.624 son potenciales de verificación.**

Familias/Pagos	1° Pago	2° Pago	3° Pago	4° Pago	5° Pago
Familias Inscritas	4.349	4.349	4.348	4.358	4.379
Familias Liquidadas	2.632	615	2.531	2.514	2.525



- ✓ Gestión de **cinco pagos** del programa Jóvenes en Acción direccionado desde el Departamento de Prosperidad Social que beneficia a jóvenes del municipio de Itagüí, con un promedio total de liquidación por periodo por **\$227.000.000** con una entrega de hasta **\$1.000.000** pesos al semestre si es estudiante de una Institución de Educación Superior o Universidad Pública y hasta **\$1.200.000** al semestre si es estudiante del SENA.
- ✓ Actualmente el municipio de Itagüí tiene inscritos a **802 personas, en tránsito 65, con proceso finalizado 629, y atendidos 1.714 personas.** El incentivo se genera por cumplimiento en educación superior en instituciones educativas certificadas según lineamientos nacionales.





PLAN CIGÜEÑA

Creación, planeación e implementación del programa Plan Cigüeña que busca impactar la morbimortalidad de madres gestantes y lactantes en periodo perinatal, neonatal y en niños y niñas menores de dos años y su entorno familiar con el fin de disminuir la mortalidad de los mismo promoviendo y garantizando el acceso a la salud; durante el primer ciclo se beneficiaron **70 madres gestantes y lactantes.**



PLAN CIGÜEÑA

En el mes de noviembre se comenzó con una segunda convocatoria para el programa Plan Cigüeña, realizando un primer encuentro el día 25 de noviembre de 2021 en el Centro de Atención Integral a la Discapacitada.

Se inscribieron **30 usuarios**, asistieron **20 personas** y se incluyeron los temas de capacitación sobre nuevas masculinidades, alimentación suplementaria durante la gestación y desestimación de mitos y creencias en la etapa de embarazo y crianza.

CERTIFICACIONES DE DISCAPACIDAD

Se brinda orientación a personas que requieren certificado de discapacidad sobre el proceso y se gestiona la certificación del mismo, en lo corrido del año se han recepcionado **370 solicitudes** a las cuales se les da respuesta dentro de los términos estipulados. Las personas víctimas de conflicto armado acceden más fácilmente a temas de indemnización, acceso a beneficios de cajas de compensación y acceso a mercado laboral. Atendiendo los requerimientos de la siguiente manera:

Proceso de certificaciones de discapacidad con base a la resolución 113 de 2020 del Ministerio de Salud y Protección Social, en lo corrido del año se han generado **233 certificados** de discapacidad.

Certificado general	N°
Certificados finales	233
Autorizados (con asignación del recurso del Ministerio de Salud y Protección social)	1
Completos para certificar	21
Incompletos (no cumplimiento de requisitos)	32
No cumple	17
Reasignación de cupos	6
Valoración por segunda opinión	1
Victimas de conflicto armado con certificación completa para priorización	55

BANCO SOCIAL DE ELEMENTOS

El Programa Banco Social de Elementos de Salud, Acuerdo Municipal 002 del 2016, la cual busca generar ayudas ortopédicas para los ciudadanos con alteraciones funcionales, físicas y sensoriales.

Actualmente, se encuentran disponibles para la entrega a la comunidad en la modalidad de comodato 40 elementos.

Se entregaron 36 elementos.

Se realizó contrato para la adquisición de insumos médicos de salud para las alteraciones funcionales, físicas y sensoriales en el marco del banco social de elementos del municipio de Itagüí, con un presupuesto de **\$ 29.923.647.**

Descripción elemento	Unidades
Silla de ruedas neurológicas	1
Silla de ruedas bariátrica	3
Silla de ruedas estándar	2
Caminador paso a paso	1
Caminador silla y canastilla	2
Muletas canadiense	7
Bastón de apoyo 4 patas	6
Muleta auxiliar talla I	8
Bastón guía invidente	6
Bastón de apoyo	8
Total	44

Descripción elemento	Unidades
Butacos sanitarios	6
Camás hospitalarias incluye colchón antiescaras	7
Caminador con canastilla	3
Caminador plegable	2
Silla de ruedas pediátrica	4
Silla de ruedas para adulto	12
Silla neurológica	1
Total	31



**PROGRAMA 39:
GESTIÓN EN SALUD, LIDERANDO OPORTUNIDADES PARA LA VIDA**

CONTEXTO

La ciudad de Itagüí cuenta con una población total de **294,551 habitantes** según proyección de la población DANE para el 2021. Actualmente tiene cobertura de afiliación en salud del **105%**.

En la ciudad de Itagüí, adelanta permanentemente acciones y estrategias que buscan garantizar el acceso a los servicios de salud con pertinencia, continuidad, oportunidad y seguridad tanto en el régimen subsidiado, régimen contributivo y población pobre no asegurada.

A razón de lo anterior, con corte al corte al mes de septiembre de 2021, en la ciudad se registran:

44,930 usuarios afiliados al Régimen Subsidiado (RS)

216,565 usuarios afiliados al Régimen Contributivo (RC)

3,286 usuarios en el Régimen de Excepción (RE)

28,133 personas que se encuentran a cargo de la Entidad Territorial (Vinculados)

4,777 personas que hacen parte de la población pobre no asegurada cubierta con subsidios a la demanda (PPNA).

294.551

Población DANE

311.766

Total afiliados

105.84%

% Total cobertura

261.083

Contributivo

88.64%

44.934

Subsidiado

15.26%

3.268

Excepción

1.12%

2.463

Fuerza pública

0.84%

153.776

Cotizantes

106.274

Beneficiarios

1.033

Adicionales



Población pobre y vulnerable no asegurada - SISBEN IV

1.325
PPNA



% Cobertura por municipio, Antioquia 2021



Población no pobre, no vulnerable sin seguridad social - SISBEN IV

1.028
Grupo D

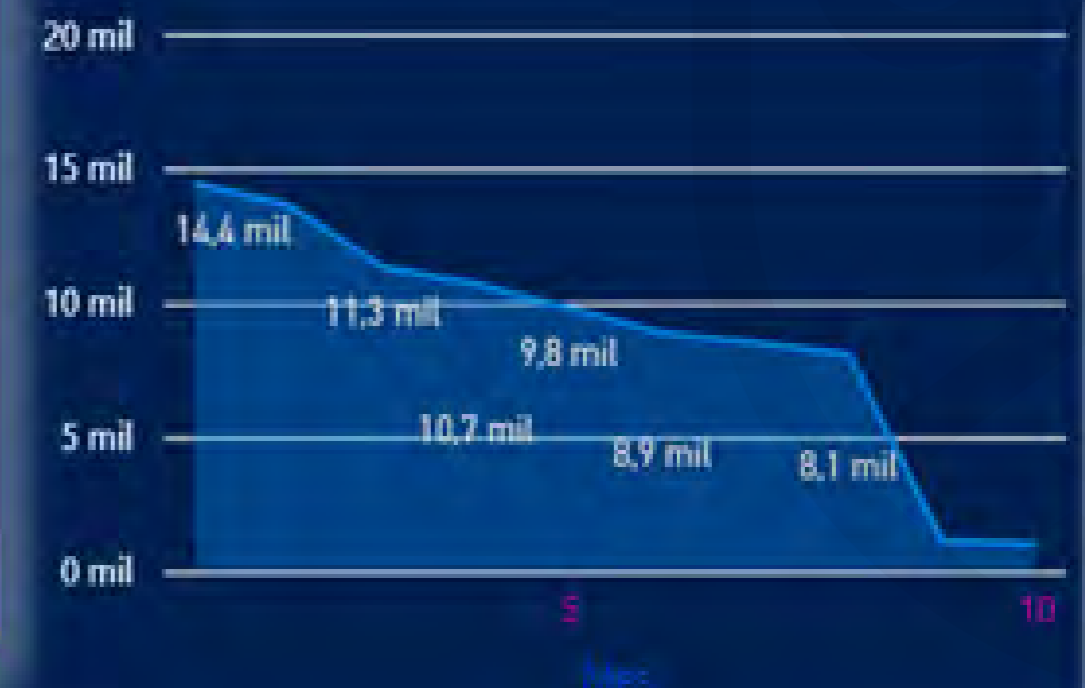

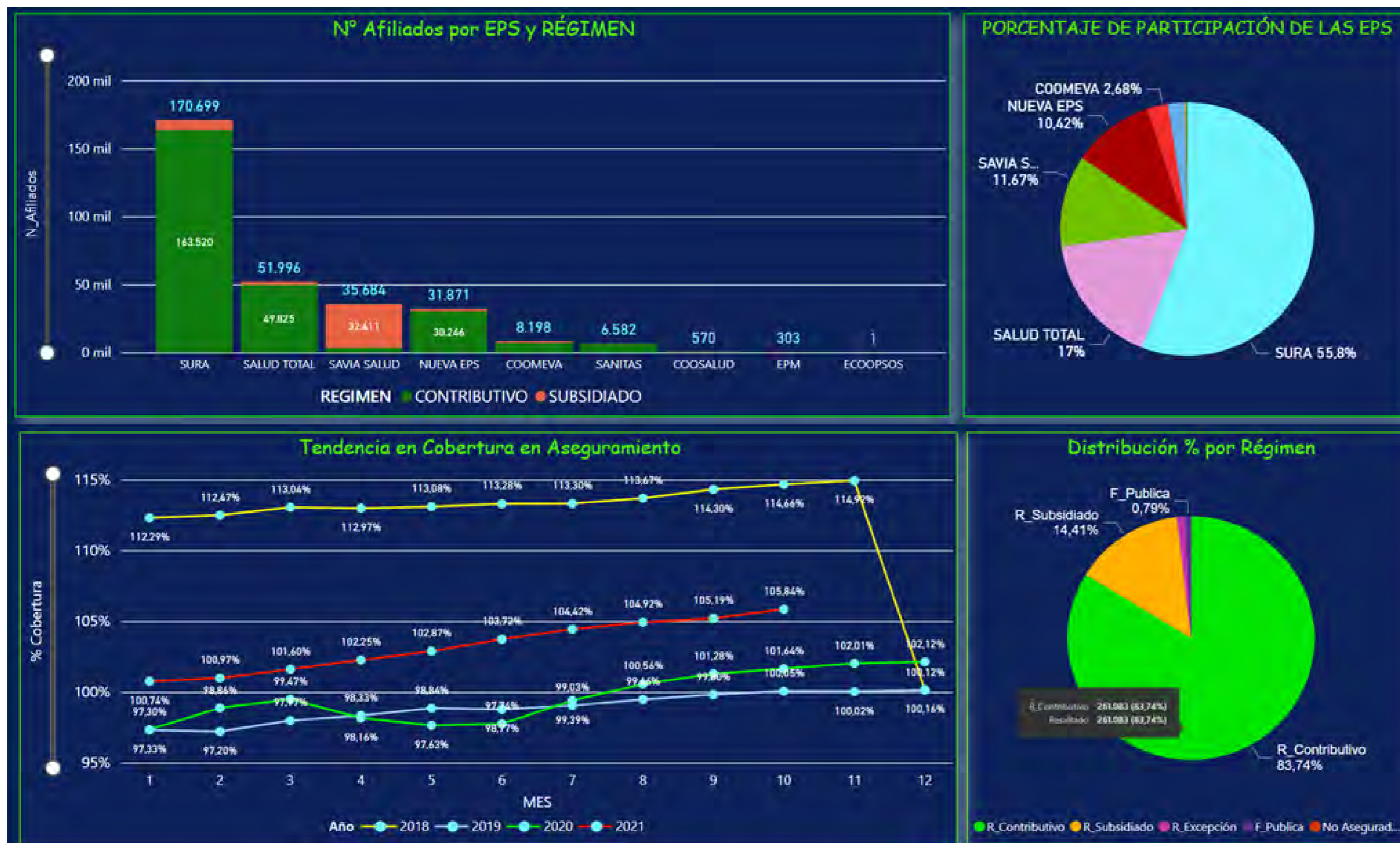

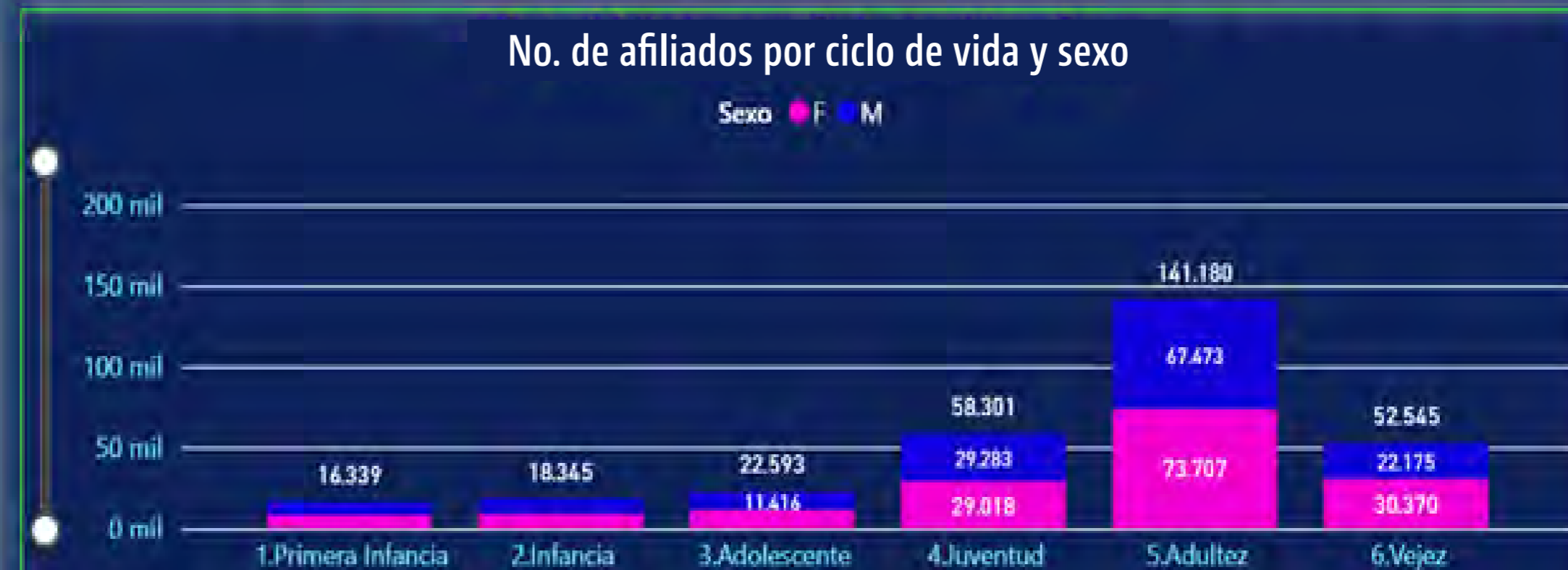
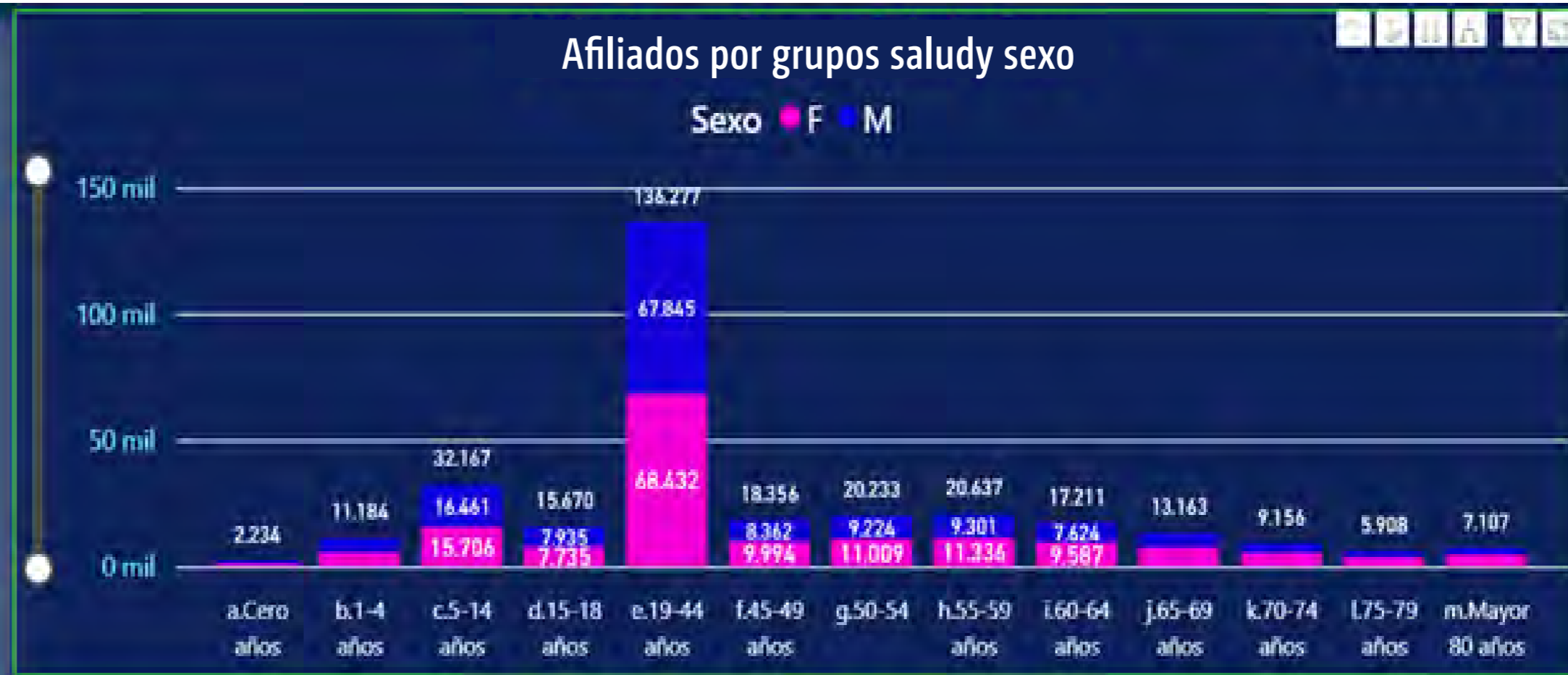
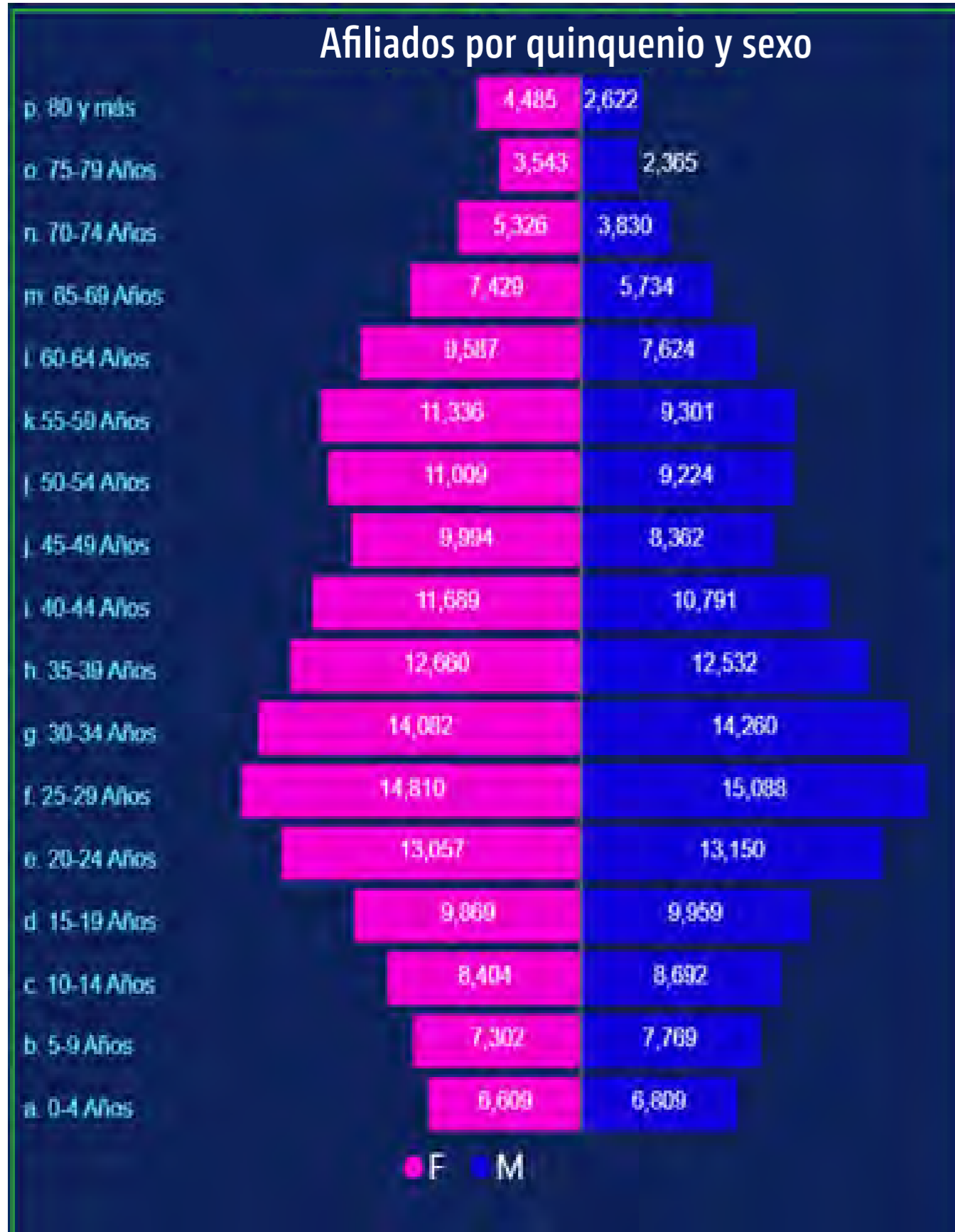



- ✓ Se han gestionado **8.818 solicitudes de ciudadanos**, donde se tramitan citas médicas, odontológicas, medicina especializada, cirugías pendientes, asesorías en salud y certificaciones para la atención a la población migrante y orientaciones en temas de CoViD-19.
- ✓ Se realizó la afiliación de **502 nuevos usuarios** por medio de mecanismos como afiliación oficiosa.
- ✓ Se ha dado trámite y gestión a **280 solicitudes** de Portabilidad a los usuarios que han solicitado emigración temporal en marco de lo establecido en el Decreto 1683 de 2013.

✓ Con corte al 31 de octubre de 2021, se han realizado un total de **3.606 consultas, 5.384 procedimientos médicos, 12.701 dispensaciones de medicamentos y 7.577 otros servicios** de salud con un promedio de atención mensual de usuarios de 370 en la ejecución del contrato interadministrativo de prestación de servicios asistenciales y ambulatorios (Componente A).

✓ Con corte al 31 de octubre de 2021, se han realizado un total de **2.536 consultas, 8.795 procedimientos médicos, 2.209 dispensaciones de medicamentos** y un promedio de atención mensual de usuarios de 224 en la ejecución del contrato interadministrativo prestación de servicios asistenciales de salud, detección temprana y protección específica (Componente B).

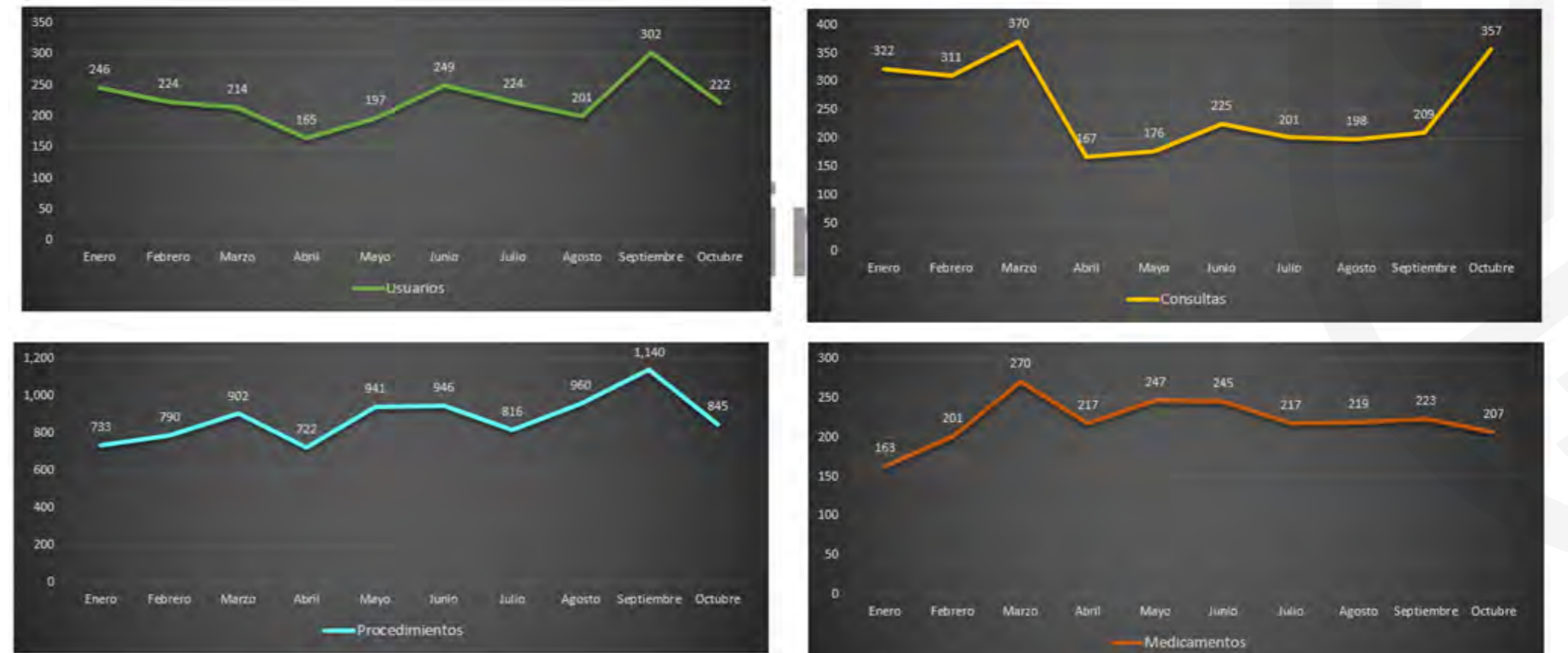

Se ha realizado auditoría, asesoría y asistencia técnica permanente a los prestadores de servicios de salud en diferentes componentes orientados a **mejorar la calidad** en la prestación de servicios de salud a los usuarios y al cumplimiento de requerimientos normativos externos a las IPS.

Nombre de la EPS	No Cumple	Cumple	Total Criterios
1. SAVIA	7	7	14
2. COOSALUD	3	11	14
3. COOMEVA	3	11	14
4. SALUDTOTAL	4	10	14
5. NUEVA EPS	5	9	14
6. SANITAS	7	7	14
7. SOS	10	4	14
8. SURA	0	14	14

NOMBRE DE LA IPS	FECHA DE VISITA	HORA DE VISITA	ESTADO
MELISSA ALZATE	25/03/2021	9:00 a.m.	Evaluado
ASOCIACION MUTUAL PLAYA RICA	15/04/2021	9:00 a.m.	Evaluado
PROMEDAN IPS LA GLORIA	08/04/2021	9:00 a.m.	Evaluado
PROMEDAN IPS ITAGUI SANTA MARIA	22/04/2021	9:00 a.m.	Evaluado
VIRREY SOLIS I.P.S S.A ITAGUI	06/05/2021	9:00 a.m.	Evaluado
ESE HOSPITAL SAN RAFAEL -ITAGUI	13/05/2021	9:00 a.m.	Evaluado
HUMANITAS	20/05/2021	9:00 a.m.	Evaluado
SUMIMEDICAL	24/06/2021	9:00 a.m.	Evaluado
DAVITA	29/06/2021	9:00 a.m.	Evaluado
COMFAMA ZONA CENTRO	08/07/2021	9:00 a.m.	Evaluado
COMFAMA SANTA MARIA	15/07/2021	9:00 a.m.	Evaluado
CIS COMFAMA SAN ANTONIO DE PRADO	29/07/2021	9:00 a.m.	Evaluado
FISINOVA	12/08/2021	9:00 a.m.	Evaluado
CLINICA ANTIOQUIA S.A.	19/08/2021	9:00 a.m.	Evaluado
SYNLAB(LABORATORIO CLINICA AMNT IOQUIA	20/08/2021	9:00 a.m.	Evaluado
E.S.E HOSPITAL DEL SUR GABRIEL JARAMILLO PIEDRAHITA	26/08/2021	9:00 a.m.	Evaluado
ANGIOSUR	09/09/2021	9:00 a.m.	Evaluado

Así mismo, al mes de septiembre se ha realizado visita de asesoría y asistencia técnica a 17 Instituciones prestadoras de servicios de salud.

Se sigue implementando la estrategia MAITE, por medio de la construcción de los documentos base y el fortalecimiento de las líneas de acción



¿Qué es **PAMEC**?



Programa de Auditoría para el
Mejoramiento de la Calidad
de la Atención en Salud

Se continúa trabajando en la implementación y desarrollo el Programa de Auditoría para el Mejoramiento de la Calidad en la Atención en Salud -PAMEC-, así como en las principales IPS de nuestra ciudad.



- ✓ Se realizó un estudio, diagnóstico e inventario de las necesidades informáticas correspondientes a la Secretaría de Salud y Protección Social adquisición de **20 tabletas** para fortalecer los Sistemas de Información de las subsecretarías de Salud Pública y Protección Social
- ✓ Se realizó la adquisición de **12 computadores de escritorio** Lenovo All In One (Tipo 1 y Tipo 2) para reposición y asignación a personal de la Secretaría de Salud y Protección Social.
- ✓ Se adquirió **32 licencias de cómputo**, de las cuales dos corresponden a Microsoft Office Profesional y treinta son Estándar.
- ✓ Se adquirió **2 Software** (un local y una Plataforma Online), para el desarrollo de procesos de la Secretaría de Salud y Protección Social, en específico, aquellas relacionadas con las visitas de IVC (Gestión de Clientes) y los procesos de auditoría a la LMA (ARCSOFT).



- ✓ Se han realizado **4 reuniones** del Consejo Municipal de Seguridad Social en Salud - CMSSS
- ✓ Se han realizado **4 reuniones** del Comité de Participación Comunitaria - COPACO
- ✓ Se han realizado **4 reuniones** de Asesoría técnicas con Asociaciones de Liga de Usuarios de EPS e IPS
- ✓ Se han realizado **30 asesorías técnicas** a 10 IPS y 2 ESE's ubicadas en el territorio municipal.
- ✓ Se ha hecho acompañamiento a las veedurías en salud a través de talleres y reuniones para el ejercicio del control social, en el Contrato "SSYPS – 156 – 2021, para el desarrollo del Plan de Intervenciones Colectivas -PIC- y la gestión de la salud pública, según lineamientos nacionales, departamentales y municipales en la jurisdicción del municipio de Itagüí".





Gracias



Alcaldía de
Itagüí

| Secretaría de Salud
y Protección Social